盛京時報
晚刊
十月十六日發行

# 靖國神社臨時大祭 十五日夜嚴肅舉行

## 一萬四千四百具英靈永安厥神

【東京十六日電】事變下第六次靖國神社臨時大祭、十五日夜、首先於深秋之靖國神社、森嚴舉行招魂式、鎮奠一萬四千四百具殉國英靈於永久不朽、是日、靖國神社於下午二時、舉行淸祓並本殿奉告祭祓所之儀典、次有本殿之儀式、下午四時、全國來京之三萬餘遺族等、分班陸續參集神域、在黃昏之六時半、內山惠次郎中尉指揮之儀兵一中隊、肅然到場、繼之、畑臨時大祭委員長、合祀關係部隊代表、東京陸海軍部隊、踏過白沙之路、整然入於庭燎高燃之齋庭、陸海兩省係官川原、一宮兩大佐、鈴木宮司以下神職亦蒞至、鈴木宮司奉仕下、警蹕之音鏗然、嚴重開始招魂之儀、靜然神域之庭氣、爲之莊嚴森重、陸軍軍樂隊奏『山幸』之樂、進行神事、畑委員長拜禮、招魂齋庭神事告終、是時、全庭燎與燈火、一齊消滅、神域頓返於太古之寂靜、在神祖緊邊之淨闇裡、午後九時、奉戴靈璽之羽車、在神職、軍樂隊、畑委員長等先行白丁十數名奉紹中、進發招魂齋庭、鈴木宮司以下隨行、玉砂之音、響徹本殿、兩側跪坐奉拜三萬餘之遺族、緬思故去之夫子父兄泉下之姿、感極而泣、此英靈還神之一瞬情景也、羽車入本殿、鈴木宮司奉安靈璽、茲者、殉國忠魂一萬四千四百具、遂永安厥神、靈璽奉安終了、庭燎、燈火再燃、照徹感激之遺族參列者、畑委員長以下參列各官、進入本殿拜禮、十時過、劉喨軍樂隊奏『鎭國』之樂、最後、森嚴之招魂式乃告終、

## 勅使參拜

【東京十五日電】靖國神社秋季臨時大祭、以十五日夜之招魂式爲始、合祀新祭神、自今十六日起、嚴肅舉行六日間、而其第一日十六日午後八時、陸海兩省係官鈴木宮司以下、參進本殿、八時三十分、陸海軍兩大臣、畑臨時大祭委員長、陸海軍武官合祀關係部隊代表等參列、威儀堂堂、恭肅敬待、上午九時、勅使掌典室町公藤伯奉持禮物至、參向拜禮、九時三十分、軍隊參拜、許可遺族昇殿參拜、

# 第九戰區最後據點 陷落已迫於眉睫

【漢口十五日電】十三日在南昌及奉新方面突然開始行動之日軍精銳各部隊、爲覆滅第九戰區之敵軍主力、其後越重疊之山嶽而西進、屢擊潰集結於各處之敵軍、自十三日至十四日、在南昌西南方白石籠掃蕩敵中央軍系五十八、五十一兩師之日軍、更向西方猛追、擊殘敗敵、其他部隊、擊滅南昌東南方謝埠市東北方之敵陣、是以敵最後前線據點〇〇之陷落、亦已迫於眉睫、

【南昌十五日電】攻克敵第九戰區前線據點奉新之日軍石野、古田諸部隊、進追敗敵而西進、十五日正午、遂攻略會埠、(奉新西方二十粁)使敵第百七、十九兩師、徹底的潰滅、又與此協力之陸上空軍小野、森田各編隊、對五里諾(奉新南方四十五粁)敵七十四軍司令部、加以猛爆、發生火災、十三日夕刻、開始攻擊以來、至十五日午後、敵遺棄屍体、達七百五十、

# 縱斷大南漪湖 敵前登陸成功

【〇〇十五日電】伊藤、野田、鈴木各部隊組成之大舟艇兵團、與攻略宣城之西部作戰部隊相呼應、自作戰開始以來、即作覆面之進攻、十四日下午、自大南漪湖南岸某地、俄然開始猛攻、驅散湖岸敵軍、攻略〇〇、繼於薄暮、展開湖上戰、敵乘民船、擬脫出圍網、將此覆沒湖底、日軍於明月下一氣縱斷巨湖、十五日晨、在晨霧中、敢行對湖岸〇〇、壯烈的敵前登陸、對此攻擊成功、即與淸明寺江下各部隊相呼應、肉迫要衝〇〇、

三國同盟南京祝賀會
(左阿部大使、中共倍里西德總領事、右褚外交部長)

## 蘇北共匪二千 被討伐隊殲滅

【濟南十五日電】期對嶧縣西南地區蠢動中之第八路軍運河支隊、嶧縣支隊、蘇魯支隊、行徹底的掃滅計、土屋山內、等多數討伐隊、十二日早由基地出發、土屋討伐隊在韓莊(津浦線韓莊東南十基羅)與敵五百九十、及多勢討伐隊在陳家樓(韓莊東方八基羅)、南方地區、與約三百之敵、又內討山伐隊在大溝(韓莊東南十五基羅)與約五十之敵匪等、相繼演成激戰、將敵擊破前進、至正午、各討伐隊在邱庄(津縣南方十四基羅)緊縮包圍圈、並保持緊密之連絡、更在朱溝(韓莊東方十基羅)按計畫將敵六百包圍、由午後二時迄至日沒時分、對敵施以猛擊、使其瀕於潰滅、又脫出包圍網敗走之匪團、恰與在運河南方地區待機中之橋本討伐隊遭遇、遂全軍覆沒、至十二日其戰果如左、敵抗戰兵力二千、遺棄屍體五百四十五、俘虜百十四、鹵獲品小槍二百四十四、其他之武器彈藥多數、尚在朱溝附近戰鬪佔據望樓及家屋之敵、竟敢行頑強之抵抗、爲日方砲擊、結果此部落一帶皆罹火災、敵之死傷者及兵器損失多數、

# 對海南島敵匪 開始掃蕩

【海口十五日電】本月初旬日本海軍部隊急襲雷州半島作戰、遂封鎖島內密輸之途、海南島內敵匪團、猶執拗攪亂瓊山文昌地區治安、冀作最後掙扎、潮自七日肅淸羊山地區以來、日方海南島派遣陸軍部隊、即監視敵情、斷然先發制敵而行肅淸、十六日淸晨、對於瓊山文昌及北部定安附近一帶敵匪、開始一齊掃蕩之戰火、青木、小西、早瀬、竹原各部隊、自連結三江文昌之線、向西南進、中島外各部隊分散渡南渡江、向東南方猛進、於是、展開於〇〇地區挾擊殲滅敵軍之休勢、一方、中村、岡崎、津田各部隊、掃蕩各處敵軍、猛襲敗敵、而此次大討伐戰、日本海南島陸軍部隊司令官、爲擁護掃蕩地域內良民、於極秘密中、向治安維持會通告、使之一同避入安全地帶、一般民衆、極爲感激、

## 企畫局政策部長 由小畑局長兼任

【東京十五日電】大政翼贊會企畫局政策部長、向太田正孝氏交涉、而該氏固辭、結局決定由小畑局長兼任、

# 協議議案

## 第一次全聯處理委會

第一次全聯處理委員會第二部、第三部兩委員會、十五日下午二時、在協和會中央本部開會、與上午之第一部委員會同樣、關於本年度全聯批判(委員會之機構改革)進行協議後、於第二三部兩委員會、以左記四議案爲重點議案、進行處理、

▲第二部委員會
一、關於公務員優遇案
一、關於人事調整及合理化案
一、關於特殊會社運營內容檢討案
▲第三部委員會
一、關於鐵道運輸貨物事故防止及輸送改善案

# 德意將掌握巴爾幹

## 土希今後態度極堪重視

【伊斯坦堡十四日電】巴爾幹諸國、自德軍全國進駐羅馬尼亞後、急角度晉於樞軸化之途、保加利亞於八日頒佈外人商社法、猶太人法等新法令、匈牙利關於國家社會等勢力、亦顯著復活、據此間消息方面、衆信德意以羅馬尼亞爲立足之場、最近企圖完全掌握巴爾幹、土耳其、希臘、亦期一掃英國勢力、進駐羅馬尼亞之德軍、已向羅馬尼亞、保加利亞國境附近、移動兵力、又德國潛水艦四隻、刻下解体、向羅馬尼亞哥拉茲輸送、羅馬尼亞之英美人、[illegible]撤退中、每日搭乘便船、大舉流入土耳其領內、而成爲問題者、即土耳其希臘從來之親英態度、果繼續至何日止、倘希臘土耳其連結之巴爾幹英國防勤搖時、近東及埃及之英軍、勢不得不陷於悲境、意大利進攻埃及之作戰進展、同時、該方面形勢、頗呈重大化、

## 大東港建設局 新置參與

政府爲謀大東港建設計劃圓滑進行、曩者曾將大東港都邑計畫地一帶編入安東市內、茲者更爲謀安東市與大東港建設事務局双方連絡事務之緊密、乃改正大東港建設局官制、決在該局內新置參與、至於人選、則由交通部、安東省、安東市及其他關係官公署高等官中選拔由國務總理任命之、

## 開拓用地

# 滯稅措置法

## 最後改革案已決定

不動產登錄法、凡不動產之獲得、在未繳納地稅終了時、並不發生效力、從而土地收買、爲取得權利、並將未納地稅之義務、亦收買在手、必須掏腰繳納、因此、不拘是否未利用地、對於大量收買土地之開拓事業、凡收買出賣土地以外因多担支付滯納地稅之意外負担、殊生阻碍開拓事業進展之結果、鑑此實據我國情、政府進行研究關於開拓用地地稅契稅之妥當措置法、近已決定最後改革案、不日即提出國務院會議決定、茲誌該法要綱如左、

一、政府對於滿拓及其他開拓關係機關取得開拓用地之場合、該地區之滯納稅、關於未利用地、金額未利用地、除最近二年分外、其他概行免除、
一、開拓機關、取得開拓用地或其地上建築物之場合、共權利者取得權利未納契稅時、可免除納付、
一、免除契稅登錄稅之場合、
(甲)開拓團或協同組合、非由機關開拓用地之場合、
(乙)開拓團屬於協同組合場合下、繼承開拓團之財產協同組合之登錄稅免除、
(丙)開拓用地讓渡之場合、
(丁)向開拓機關讓渡開拓用地之場合、或其繼承人由開拓機關承受土地之場合、
(戊)市縣或旗受開拓民讓渡開拓用地之場合、
(己)開拓民受市縣或旗讓渡開拓用地之場合、

# 展開民衆新生活運動 先改造衣食住

## 民生部計畫設置厚生館(假稱)

民生部爲我國四千萬民衆新体制生活設計、高揭『首先改造衣食住!』之標語、集合各方面權威者、與厚生生活研究會相呼應、進行指導、民生部更爲實踐研究會決定新生活運動之地方據點計、着手計畫設置厚生館、(或鄰保館均係假稱)厚生館指導主力、側重於青少年層及婦女層、尤其起重於母性及勤勞女性、爲館之中心、按青少年婦女、母性、勤勞女性、設立分會、力避高遠理想之討論、首先本諸實踐之前提、組織的展開新生活運動、把握民衆、民生部厚生科、傾注意氣、集中該科本來之意氣於此點、

## 興農部參事官 將由野田氏繼任

【東京十五日電】近豫定就任大政翼贊會總務部副部長之興農部參事官兼特產局長石坂弘氏、一兩日前、急遽東上、與關係方面協議結果、已得內諾、乘十五日午後八時四十分發列車歸任、聞該氏後任、爲現駐日大使館參事官野田淸武氏云、

## 武富大使抵哈

【哈爾濱專電】在歸國途之駐土耳其大使武富敏彥氏、乘十五日午後二時十分齊之國際列車抵哈、當即入大和旅館、於十六日午前十時乘亞細亞號列車赴新京、

# 泰國恢復失地要求 法國正式拒絕

【維西十五日電】法國政府、十五日將拒絕泰國政府對安南失地要求恢復之旨、正式發表、

## 督勵穀物上市第四班 因鼠疫暫中止出發

政府前決定向全滿派遣以各部大臣爲首班之穀物上市督勵班、其後鑑於首都發生鼠疫狀況、十六日政府發表、第四班李交通部大臣一行、豫定廿七日起亘六日間督勵興安南省方面穀物上市、暫行中止、

# 軍事援護法全文 (二)

### 第三章 職業之保障

第十九條 無論何人於招募被傭人或決定求職人之採否時、對於被命入營或將被命入營者、不得以其事由而爲不利益之處置、

第二十條 雇傭人對於被命入營或將被命入營之被傭人、不得以其事由而爲不利益之處置、

第二十一條 常時使用被傭人三十人以上之雇傭人解雇被命入營之被傭人時、或被傭人被命入營以後其雇傭期間滿了時、應自其退營(包含入營之際所行身體檢查之結果被命歸鄉者)日起、於三月以內、再雇傭之、但因有左列各欵所揭事由之一而解雇、或現有左列各欵所揭事由之一時、不在此限、
一、被傭人於在營期間終了後、志願在營而被許可時、
二、被傭人不爲第二項規定之通知、或自雇傭人以該項規定之通知所指定之應就勞務之日起、於一月以內、未就勞務時、
三、被傭人因傷痍或疾病不堪就勞務時、
四、被傭人甚有怠慢其職務時、
五、被傭人甚有不良行爲時、
六、雇傭目的之事業有廢止、終了或甚大之縮理縮小或其他準此之事由時、
雇傭人及被傭人應依民生部大臣之所定、關於前項規定之雇傭、互相通知必要事項、

第二十二條 雇傭人除前條第一項各欵所揭者外、不得將依該項規定所雇傭之被傭人、自其雇傭之日起、於六月以內、依民法第六百三十七條或第六百二十八條之規定解雇之、

第二十三條 依第二十一條第一項之規定、雇傭退營者時、對其應與之勞務及給與、不得較其入營當時之勞務及給與爲不利益、但被傭人因傷痍或疾病不堪就入營當時之勞務時、或有其他不得已之事由時、不在此限、

第二十四條 前三條之規定、對於被命入營之被傭人、未被解雇者之退營後之復職及處置準用之、

### 第四章 收入之保障

第二十五條 常時使用被傭人五十人以上之雇傭人、應依民生部大臣之所定、對於被命入營之被傭人、而有左列各欵情形之一者、於其在營期間中、支給不少於入營當時之給與額五分之一之金額、
一、自入營前起至在營期間終了止、繼續雇傭契約者、
二、於入營前或在營期間中雇傭期間滿了者、
三、於入營前或在營期間中因不應歸責於被傭人之事由而被解雇者、
第二十一條第二項之規定、於前項情形準用之、

第二十六條 雇傭人有左列各欵所揭事由之一時、得不支給前條第一項規定之金額、
一、被傭人於在營期間終了後、志願在營而被許可時、
二、被傭人甚有不良行爲時、
三、雇傭目的之事業廢止、終了或甚大之縮理縮小或其他準此之事由時、

### 第五章 收容保護

第二十七條 傷痍軍士兵於其身體或精神上有顯著之障礙而須收容保護時、滿洲國赤十字社、應依其聲報、使其入院於滿洲國赤十字社恤兵院、滿洲國赤十字社、爲看護依前項規定入院之傷痍軍士兵認爲有必要時、應使其家族居住於滿洲國赤十字社恤兵院、

第二十八條 滿洲國赤十字社、對於在滿洲國赤十字社恤兵院入院由者、得依民生部大臣之所定爲懲戒、

第二十九條 在滿洲國赤十字社恤兵院入院或居住中者、有左列各欵情形之一時、滿洲國赤十字社應使其退院、
一、至無收容保護之必要時、
二、被處懲戒而無改悛之希望時、
三、至無使家族居住看護之必要時、

### 第六章 特殊之扶助

第三十條 傷痍軍士兵、傷痍軍士兵之家族或遺族、或軍士兵之遺族、於生活上發生困難時、財團法人滿洲軍人後援會、應依民生部大臣之所定、對其爲生活之扶助、

### 第七章 雜 則

第三十一條 生活扶助、收容保護或特殊扶助被拒絕者、或生活扶助或殊扶助被廢止、停止以或變更者、得於二月特內、對於民生部大臣依其所定呈請審查、
民生部大臣於審查後認爲有必要時、對於新京特別市長、市長、縣長、旗長、滿洲國赤十字社或財團法人滿洲軍人後援會、得命爲生活扶助、收容保護或特殊扶助、或取消生活扶助、或特殊扶助之廢止、停止或變更之處分、

第三十二條 民生部大臣對於其指定之行軍事援護之團体、得命依其所定爲軍事援護、

第三十三條 民生部大臣對於其指定之事業者、關於退營者而自在營期間終了之日起、在一年以內者、或傷痍軍士兵之使用、得發必要之命令、

第三十四條 主管部大臣關於對國兵、國兵之家族、傷痍軍士兵、傷痍軍士兵之家族或遺族、或軍士兵之遺族之電燈、瓦斯或上下水道之使用費、乘車船費或放送聽取無線電話之許可費或聽取費之減免、得發必要之命令、

第三十五條 對於前條所揭者、依另所定、減免租稅及其他公課、

第三十六條 依本法之援護金品、不拘已受給與與否、不得扣押之、

### 第八章 罰 則

第三十七條 違反第二十一條第一項、第二十二條或第二十五條第一項之規定者、處一年以下之徒刑、或一千圓以下之罰金、

第三十八條 違反第二十三條之規定者、處五百圓以下之罰金、

第三十九條 關於前二條規定之適用、依康德五年勅令第二百二十五號關於適用行政法規罰則之件、(完)

晚刊二大張

# 潔白的天然肌膚

所謂美麗、並不只是指着白粉和臙脂表面的化粧所說的、尤其是在這悶熱的夏天、更要緊創製個淸爽而潔白的新鮮肌膚才行、潔白的顏色、不單能顯出人們的人品高雅、就是打扮的時候、也省得好多工夫吧、這不是一舉兩得麼、

那最好常用浸潤力和美肌作用頂強烈的、萬壽塔雪花膏爲最合理想的、萬壽塔雪花膏裡面所含有的成分能叫人的皮膚浸潤的營養劑剩世林的浸潤力、不愧是科學的國家德國認的特許、是頂強力的、所以能一直的浸入人們皮下的深處、他强烈的漂白作用、能把人們的黑顏色、酒刺、雀斑、或白粉中毒等、很快地除掉、而潔白起來、他的强烈的殺菌力和淸掃作用、又能把人們皮膚的剩餘脂肪除掉、這個剩下的脂肪、若能除根斷絕自然那些面皰、雀斑什麼的、也都可以一掃盡凈能叫人們的肌膚活潑潑而有艶色的、

萬壽塔河模爸克(個型白粉)能受現代年青的士女們那樣熱烈的歡迎、究是因他的功用、完全能適合新時代士女們的觸覺所致的、

很輕便的先把萬壽塔馬尼眞宮雪花膏擦一擦素肌隨手再把萬壽塔河摸爸克輕輕的拍一拍、那麼!淸鮮艶美的化粧就可以告成了

バニシング
マスタークリーム
萬壽塔雪花膏

# 文官令改正〔二〕

第三節　司法官之任用

第五十四條　簡任司法官就有左列資格之一者、經簡任文官銓衡委員會之銓衡任用之、

一、依法院組織法、有得為審判官或檢察官之資格而現為簡任官者或以薦任官一等在職三年以上者、

二、有法院組織法第四十八條第一項第二款所定之資格而曾為簡任官者、

三、為律師而辦理實務十年以上者、

四、在外國十年以上為審判官或檢察官者或為律師而辦理實務者、

前項第三款之期間對於曾為審判官或檢察官者得按其官歷及其他斟酌之、

第五十五條　薦任審判官及薦任檢察官以外之薦任司法官就有左列資格之一者任用之、

一、及格於司法科高等官適格考試或登格考試者、

二、在薦任行政官之職二年以上者、

掌司法行政事務之薦任行政官雖未滿前項第二條之在職年數、亦得任用為薦任審判官及薦任檢察官以外之薦任司法官、

第五十六條　委任司法官就有左列資格之一者任用之、

一、及格於司法科委任官適格考試者

二、在委任行政官之職二年以上者

三、及格於委任官第二種採用考試或代此之第六十七條第四項所定之銓衡者

第四十六條　第二項及第三項之規定對於委任司法官之任用準用之、第二款之在職年數、雖未滿第一項辦理司法行政事務之委任官、亦得任用為委任司法官、

第五十七條　擔當繙譯事務之薦任書記官或委任書記官、得就雖無前二條規定之資格而有其技能及經驗者、各經高等文官考試委員會或委任文官考試委員會之銓衡任用之、

第五十八條　委任刑務官得就雖無第五十六條第一項規定之資格而有關於戒護及其他之經驗者經委任文官考試委員會之銓衡任用之、

第五十九條　非文官而勤務於官署八年以上者得準用第四十八條之規定任用為委任刑務官、

第六十條　第四十五條第一項、第三項及第五十一條至第五十三條之規定對於司法官之任用準用之、

第四節　技術官及教官之任用

第六十一條　簡任技術官經簡任文官銓衡委員會之銓衡任用之、

薦任技術官就可為技術官之高等官試補、經高等文官考試委員會之銓衡任用之、

委任技術官就可為技術官之委任文官試補、經委任文官考試委員會之銓衡任用之、

認為有必要時、得不拘以前二項之規定、就試補以外者、經高等文官考試委員會或委任文官考試委員會之銓衡任用之、

第六十二條　簡任教官經簡任文官銓衡委員會之銓衡任用之、

薦任教官就可為教官之高等官試補經高等文官考試委員會之銓衡任用之、但認為有必要時得就試補以外者、經高等文官考試委員會之銓衡任用之、

委任教官經委任文官考試委員會之銓衡任用之、

第六十三條　可為技術官學校長得依前三項之例任用之

而初經高等文官考試委員會之銓衡者任用為高等官試補、初經委任文官考試委員會之銓衡者任用為委任官試補、但依第六十一條第四項之規定經銓衡者不在此限

第六十四條　可為教官而初經高等文官考試委員會之銓衡者、任用為高等官試補、但依第六十二條第二項但書之規定經銓衡者不在此限

第六十五條　第七十七條或第七十九條之規定、對於可為技術官或教官之高等官試補之相當高等官採用考試或適格考試之銓衡、第八十條之規定對於技術官或教官之相當高等官登格考試之銓衡、第八十七條之規定對於可為技術官之相當委任官試補之相當委任官適格考試之銓衡、第九十條之規定對於教官之相當委任官登格考試之銓衡各準用之、

對於依前項規定準用第八十條之教官之銓衡準用第四十九條第二項之規定、

★★★

# 百斯篤稱惡疫之王
# 有波及我省之虞
## 當局樹立防止策發表談話

關於百斯篤之對策、奉天省當局發表談話如次、

自九月二十三日於國都發生百斯篤疫後、不但未熄、反而呈蔓延之兆候、政治文化中心地之國都、其對國內各地傳播之危險性甚大、對此狀態頗感憂慮、由於此種狀態、日本軍當局、遂於十月上旬設置關東軍國都防疫本部、而努力撲滅惡疫我省人口稠密、市街地亦多並與新京相鄰接、由於交通上彼我往來關係頻繁、不知何時即有受病魔侵襲之可能、故處此時期、其情勢頗緊迫、百斯篤又名『惡疫之王』、其猖獗力之大、傳播性之強、為疫中之最甚者、一度感染、則即回生無望、其威脅力之強、非言語所能形容者、幸我省除双遼縣一部外、尚無罹病患者發生、鑑於斯病之電擊的特殊性、對其講求萬全之對策、乃為必要者、故而省方遂樹立防疫計畫、本計畫計分三期、第一期為預防期、於患者未發生前、而預防未然之工作、第二期為準防疫期、對於省內地域百斯篤患者發生地以外之市縣力行講求防禦百斯篤工作之對策、第三期為防疫期、於百斯篤患者發生地及隣接地帶實行防疫工作、其存在有如國賊之存在、對百斯篤禍侵襲、應與當局預防工作及指導對策相協力、努力各戶各人之防備於未然云、

# 豫防計畫分三期

奉天省當局為力避百斯篤禍計決樹立三期之豫防對策以期萬全防遏病魔跳梁、而十五日曾發表當局之如別項、對於省民之未然防護上喚起細心之努力云

對策

第一期豫防期

一、豫防宣傳

二、豫防注射、奉天以北並對於交通上與國都有關係之各市縣配布以百斯篤豫防藥、

三、獎勵捕鼠器之購入、

第二期準防疫期（倘於省管下市縣發生之場合）

一、宣傳豫防注射之再強化、將百斯篤豫防藥向開業醫免費配布、

二、無證明書者禁止乘降列車、

三、準備收容所隔離所

第三期　防疫期

一、於發生患者地方設置防疫本部、對地域一帶住民之強制注射、

二、禁止劇場遊藝場之營業旅館、公寓及其他多數人出入之場所出入須持有証明書、

三、檢病的戶口調查、

至於奉天省百斯篤發生狀況如左、奉天省僅双遼縣自九月五日以來見有發生者、

（九月五日十月十日現在）

| | |
|---|---|
| 發生戶數 | 三八 |
| 發生患者 | 八三 |
| 死亡 | 五〇 |
| 現患者 | 一二 |
| 全治 | 二一 |

# 限制赴京
## 總務長官拍來訓電

國都之百斯篤禍、仍未滅絕、自十三日起關於新京、南新京、孟家屯、大屯各驛如無豫防注射證明書者、禁止乘降、十四日奉天省次長接到由總務長官之訓電云云向新京之旅行者、無論官民均加以限制云云因之立即向管下市縣關右意旨發出通牒即無論官吏與一般市民極力制止向國都旅行云、

# 冬的前奏曲
## 今晨最冷降近冰點

十六日晨奉天地方一度呈現近於冰點轉入本秋之最低溫度、儆市民急備外衣不啻奏起冬之前奏曲、比之例年、約低八度、尤早晚因高氣壓關係冷氣頗廹市民、據觀象台談稱『不能任此直入冬季今後尚有暖日時下謂之三寒四溫則不如謂四寒三寒矣』

# 興亞厚生大會
## 德意滿華等十一國代表
## 齊集大阪堂堂開幕

【大阪專電】奉祝紀元二千六百年日德意三國成立同盟並宣揚日滿華一體東亞共榮理想之興亞厚生大會、在聖戰下、意義良深、十六日上午九時、在大阪中之島中央公會堂、於李王大阪師團長殿下台臨下、嚴肅舉行開會式、亙五日間、大會閉幕、式場公會堂前、松枝牌樓高聳秋空、參加各國國旗、鮮明奪目、德意代表以下參加十一國代表二千餘名、陸續入場、場內人山人海、時屆定刻、場內早已瀰漫興亞親善氣象、式場正面壇上、列蘭花數百枝、馥郁襲人、日滿國旗交錯、表徵興亞厚生圈、首由市音樂隊奏樂、市川大會副部長、宣言開會、齊唱國歌、遙拜默禱、繼之、伍堂大會名譽會長、坂間大會會長致式辭、金光厚相致告辭、次之、佐佐木体力局長代讀近衛首相祝辭、（除參事官代讀）阮滿洲國大使、（巴拉薩總領事代讀）奧特德國大使咸有祝辭、繼而英第里意大使力倡厚生之三國同盟、最後、半井大阪府知事代表本地致辭、與會者、一同合唱紀元二千六百年頌歌、高遏東亞之空、十時二十分、歷史的開幕式告終、同廿五分、移於總會、坂間市長就議長席、森下大會事務總長（大阪市助役）報告大會準備經過、中井大會副會長（同）起立朗讀宣言、各國代表、分別致滿日之辭、既終、議長指名十五名決議案起草委員、最後成立『興亞與厚生、厚生與國家、』『農村與厚生、』『都市與厚生、』『職業與厚生、』『家庭與厚生』六分科會、正午、第一日總會告終、一同進午餐後、參拜橿原神宮、下午一時半、臨大會錬大會、大阪府市一萬名學童、展開各項體操、發揮日本之神宮外苑奉納學童體國代表、深為銘感、是夜五時半、坂間市長在大阪歌舞伎座、舉行招待觀劇會、茲誌大會之宣言如次、

吾等為充實國家興隆根源之國民活動力、確立健全明朗之國民生活、以完遂、興亞大業、而期建設世界新秩序、

【禁煙標語】

禁煙是人類幸福　保衛民族　國壯民壯

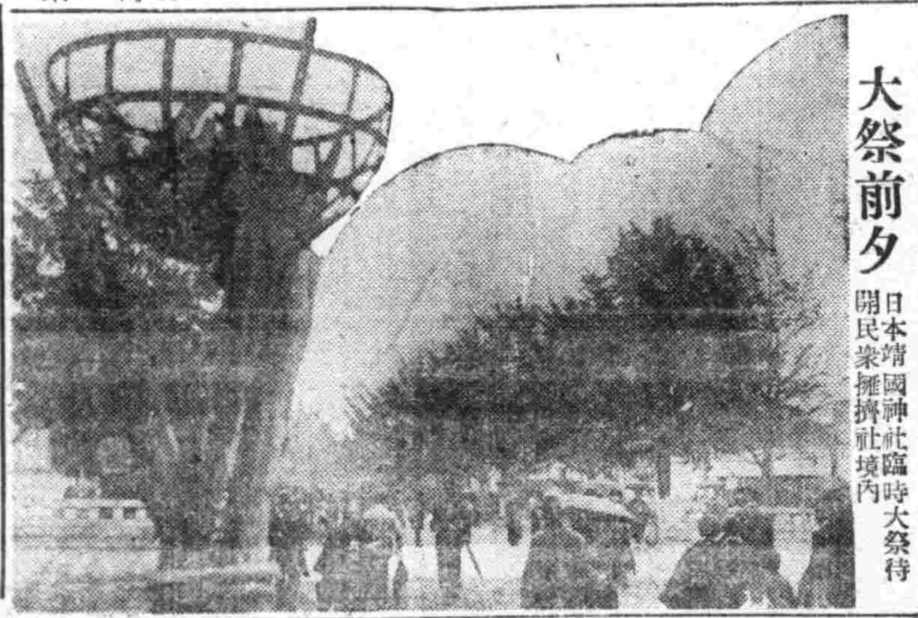

大祭前夕　日本靖國神社臨時大祭待開民衆擁擠社境內

# 悲喜劇
# 女劇員盲戀
## 結識假警官歡會談情
## 欺車夫犯事同被捉去

在這秋高氣爽的季節裏、伴着愛人和知友溜溜公園、吃吃小館、是最快樂而又有趣的事、可是往往因為在愛人面前吹牛、而遭了樂極生悲的打擊、眞是太無價值了、莫不如把戀愛的精神、傾向在建設的途上、是多們光榮呢？茲有一幕桃色案、其情節非常曲折、誌之於下、為我青年的殷鑑、

蘇桂馥、年十九歲、住大西街四段一〇四號、自稱在省公署會計科充當傭員、陳紹璘、年十八歲、住小西街四段一一六號、自稱天滿礦業公司監理、孟鵬大年十七歲、住大西關成平里二號、商人、該三青年、係知己之交、同遊同逛、一日不見、似有三秋之感、因此浪蕩成性、對談情說愛竟成他們的人生要素可想被他們玩弄過的女人、已是不少了、但近乎來奉天市藝術人材風起雲湧而某某劇團亦因之林立、於是他們又在女演員身上用功夫了、乃行結識協和劇團鼎鼎大名女演員丹瑪小姐、和白瑛小姐、不久將來、竟成莫逆、原陳紹璘、孟鵬大、因自已處身商界、不能發其狐假虎威之尊嚴、於是轉託其好友某警士、在某洋行購買警察官手牒兩冊、每人携帶身邊、以壯門面或者在相當機會時、也許抖抖威風、本月十五日午後七時許、蘇、陳、孟三人、約好丹瑪白瑛二小姐在南市場厚德福吃便飯、餘人均已先至、維蘇桂馥落後、自乘三輪車紆到厚德福、及下車時、車夫發覺車体有被蘇某弄破壞處當向其理論、請求賠賞、不料蘇某囊中無錢、竟命稍等、乃上樓而去、旋命茶房送下紙條一個、大概寫着〃我是警務廳王警尉補、明天去警務廳取去〃等字樣、車夫見此、恐回櫃無法交代、乃至南市場署報告、請求辦法、該署張警尉補、遂即時與警務廳聯絡、不料該廳並無其人、於是張警尉乃至厚德福、彼時該三人正陶醉在酣酒美人中、愉快情形可想而知、不料着警察官之盤詰、而張口結舌、因此當局方面、實行搜查、結果由陳、孟腰中搜出警察手牒兩冊、又有女人相陪、認為三人之可疑點頗多、遂行逮捕、現羈押該署審問中、

當張警尉補搜查三男人對於丹瑪、白瑛二小姐、加以探問、據云丹瑪、原名趙彧、年十八歲、住皇姑屯太然街、在協和劇團充當女演員、白瑛原名蕭英明、年十八歲、住大東關、在協和劇團當女演員並百般哀求、始獲釋放、但我們青年男女、正當有為之期、務走正路、以求將來幸福、而把戀愛和裝雄的精神、來建設事業那不是更比戀愛強的多嗎

# 奉市捕蚤藥粉暢銷
# 取締暴利

新京發生百斯篤之恐怖、恐波及奉天市民、市民講及豫防百斯篤手段、尤其為百斯篤媒介之蚤、皆注意其捕捉、捕蚤藥粉、賣行急激增加、而一部業者中、竟有乘機謀捕蚤粉暴利者探知此情事之奉天警察廳經濟保安科、為防暴利於未然以期萬全計、十五日命管下八署取締、因之各警察署着手調查各種捕蚤藥粉之販賣價格、積極的致力維持適正價格、而現在藥粉之小賣價格為今津蝨取粉大罐四圓、平罐五十錢蚤取粉平罐三十錢、

# 百斯篤聲中形色

## 希特勒青少團
## 決定不赴國都

盟邦德國之訪日希特勒青少年團一行八名之在滿洲行程如左正式決定、國都新京因患鼠疫故不停留

▲十七日抵滿洲里、十八日抵哈爾濱（滯留三日）廿一日通過新京至奉天、廿二日視察旅順後赴京城、

## 分發慰問品口罩

【又電】新疆上防疫第一線之市臨時防疫委員會、現已着手製就防疫口罩二萬個向一般市民配給、一方更委託國婦國体製作藥布口罩向千早病院及第一國民高等學校之健康隔離者及其他各醫院之入院患者使用、再對此等隔離於病室之人官吏消費組合特製繃頭等六種（計約三百五十圓、）以木箱裝載分發慰問云、

## 市民贈慰問金

【新京專電】期徹底防禦百斯篤疫、於遮斷交通地區與惡疫苦鬪、奔波於不自由生活中、日夜防疫救市民出死線之防疫本部工作人員、一般市民對彼等之艱苦工作、同情與感謝之心尤然而生、十五日市公署接得此項同情慰問金五百七十圓、加前此所得之慰問金總計約七千三百九十二萬圓之多云、

※※※

# 瑞雪助防疫

【新京專電】秋光已老、樹葉蕭疏、夜來風雨狼藉滿地、已呈示冬之將臨於國都矣、昨夜午後八時三十八分、於驟雨之中、又復雷鳴、約經四分鐘、未幾即止、似昭示吾人早備寒衣者焉、詎意今晨於一番涼之後、晨風襲人、寒氣砭骨、蒙古風遠來吹於國都市民之面孔、大有已在寒中之勢、及至午後一時十五分、則中央通方面之路上、已散見雪花飄飄自空中而降、此乃今冬第一次之小雪、市當局於此情況中、會謂『積極從事於百斯篤禍對策之國都、如繼續如斯之寒冷時、雖屬尚未至採煖之期、但為豫防感冒計、即生爐取煖、亦屬民獲至堪感激、正將通告於一般市民之際、以各家庭『雖尚未生爐、亦屬至為健壯』足見咸極力協力於節約石炭矣、關於今日之寒冷、茲據中央觀象台方面談稱、國都之降雪、例年均為十月十八日前後、今年較為提前、但觀象臺附近則未曾降雪、結局係與前次相同、乃為局部的、此次之寒冷、因北滿之低氣壓、移動於黑龍江下流方面吹來寒風、竟使人感覺重寒、惟仍有溫暖之日、絕不能繼續如此、故無庸懸念云云、

## 天氣豫報

十七日　南西風　晴後陰

昨日溫度　最高　一四度四　最低　三度二


**上水道斷水公告**

今為上水道配水管連絡工事暫時將左列區域施行斷水凡在該區域居住者豫先準備所用之水為要

記

一、斷水日時　自十月十七日午後九時至十月十八日午前四時（雨天順延）

一、斷水區域　大東區、興和街、陶林街、黑河街、黑龍江街、錦州街、營口街、北京街、東邊街、遼瀋街、洮昌街、奉天街、熱河街、朝陽街之全部

康德七年十月　奉天市長　鄭禹

**工場財團公告**

茲奉天市大和區揚武街三段七拾九號株式會社興奉鐵工廠對於奉天市大和區揚武街三段七拾九號株式會社興奉鐵工廠工場之土地工作物並機械器具等為組成工場財團而有所有權保存登錄之聲請關於該財團之動產有權利者或扣押假扣押或假處分之債權者應自本公告揭載之日起三十二日之期間內將其權利呈報於本公署但屬於工場財團之目錄備置於本公署以供關係者之閱覽

康德七年拾月　日　奉天市公署

逕啓者敝人現有載重汽車參台機械完備一並出賣有欲買者請至瀋陽區大北街一段六六號接洽乃荷即舊址大北城門外路東大門便是

載重汽車年式及重量如下

一、三六年式萬國二〇〇〇瓩一台

一、三七年式金剛二五〇〇瓩一台

一、三八年式萬國三〇〇〇瓩一台

北新運輸公司經理啓

本所為酬謝主顧特由煙聘來名師專承修理石版活版印刷機裝訂機斷裁機等以及其他印刷附屬零件諸般修繕去舊翻新使用耐久定期不誤特製新式印刷機不久即將出品特此刊登仰印刷業者光顧

奉天市工業區三馬路北頭路東　榮久鐵工所啓

純毛半新國防色洋服　上下身　一千零八十套　下身　二百五十件

特別廉價出售

奉天市大和區康泰街三〇四〇

日滿運輸公司（奉天商工銀行十間房支行北鄰）

**緊要聲明**

董李紹芳係肇州縣長董雲卿之二妾結婚以來廿餘載因受伊之命令出外辦事不料該伊以欺妾手段乘芳未歸之際將自置住宅屋內除零星物品不計外計有皮箱八個並在箱內置有武運清借券一紙計國幣一千元正及白契一紙均被伊及伊之三妾周靈雲伊之長子董孝舒等三人將屋內所有一切物品完全竊出除向法院訟訴及向武運清聲明將該借券及白契作廢外特此聲明日後無論落於何人之手概作無效恐未週知特此登報聲明

聲明人　董李紹芳

**錦華大旅社開幕廣告**

逕啓者敝同人等鑑於錦州市日漸擴大人口激增大有一日千里之勢對於官商士庶旅行滯錦者宿泊旅社不敷需要敝等不惜鉅資建築偉大樓房一所專營旅社供應旅客安息樓房內部設施均照現代付合衛生化組織完整冬取多煖夏涼床帳寢具電燈電話俱備房干價目低廉社址位居中央接近官廳辦事捷便設備已竣完好今已正式開幕惟恐遠方顧客鮮聞特此敬告旅行諸君如滯錦市希請台駕惠臨方知言之不虛也

錦州市錦華區朝日街十四番地

錦華大旅社　電話三二二二

**招聘滿系採鑛技術員**

一、在日本專門學校以上卒業程度者

一、並有從事於金屬鑛山採鑛五年以上之經驗者

【限具有確實者之保證人】

右者聘用後委於當社鑛山採鑛係主任以高級俸給採用之請希望者携帶履歷書於十月十八日下午二時後到左記處所面談可也

奉天市大和區浪速通二四【藤田洋行三階六號室】

日本高周波重工業株式會社　奉天出張所

**凍瘡可畏**

凍瘡即死血也冬發春潰痛癢難忍極其受累若以『安樂膏』搽之只消數日所患全愈永不復發若不早日調治萬一潰爛收口極難此藥對于生肌長肉具有特效妙有痂皮脫後不留疤痕依然光澤誠為凍瘡之治療預防上特效良藥如有患者尤望試用便知言之不謬

定價　每盒國幣伍角

總發行所　奉天中法大藥房　市內中街路北

電話四二八五九

為期普及養兎知識特贈送「養兎說明書」函索即寄

旅順市鐐多町　昌世種兎場

★最合理的經濟
最的食用美味衛生
於有限貴重榮養

# 森永餅乾

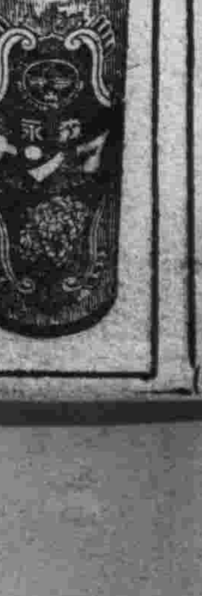

# 世界珍聞及其他

## 法航空母艦 巴隆號飄流經過

法國航空母艦巴隆號、於九月五日由加拿大之哈里法克斯拔錨、載有飛行機百架、擬橫斷大西洋、駛回◆列斯特、及抵大西洋中央、接得德軍侵入布魯他牛之飛報、知航入布列斯特之危險、乃轉而南下、航赴波爾多、將抵其地、又接德軍迫巴黎、祖國防危之報、該艦欲南航求一避難港於非洲之熱地、乃航往摩洛特之喀薩布蘭喀、體思航入此港又有爲佩丹政府抑留之懼、是巴隆號始以最後辦法、決定再逆航大西洋抵加里北海之法領馬爾奇巴克島、巴隆航空母艦之逃難航海、至是始終。

## 人。瑞。

【北京特訊】朝外平房村大橋、住戶張國斌、其子張誠（年四十五歲）娶妻姓吳氏（年三十二歲）素以賣鷄蛋爲生、吳氏於日昨産下三胎、二男一女、當報知該管警所云、

## 卍塗色飛行機卍

據柏林之消息、最近在英國使用、『高射砲陣地不能發見』之飛行機、看不見之飛行機的設計前次歐洲大戰時已有種種之研究、殆非自今日起突起之偉大成功、而且非有感於以能看見有所不便之迫緊問題、例如飛行機活動之高度至於非常之高空、而脫出於高射炮射程圈外或者使飛行機之速度非常迅速以至於不許敵人之機關槍瞄準等等之逃路上、由飛行機性能之向上、而有相當之研究至於『看不見』之重要性、已非重要之問題、

然而斷不能以不能看見之飛行機爲魔術、讀及上述新聞消息之美國一陸軍飛行將校、亦曾言美國陸軍數年來亦正試驗吸收光線而使飛行機不被人看見之塗色中、同盟電報亦有說明此事實之新聞報告、

『美國陸軍以過去之實驗使機翼以最巧妙之方法而不被人所看見、即於翼及機体之下半面塗以酷似空色之淡青色、上半面則塗以與地面難以區別之褐色、』

如此則不過應用『迷彩』之原理、此問題最近已成爲人所關心之談資、而有注意之必要、至於『不爲人所見』之方法、任何人想來大概都以爲是作成『透明之飛行機』、但此綜多次之考慮以無適當之透明材料而不能成功、則飛行機如是透明、則確難從下看見、但從學問上講、僅是透明尙有缺陷、蓋以不能防光線之反射爲不完全、如此是有光澤之材料不甚適用以致更爲困難、於是現在已在研究之重點置於製造吸收光線之塗料、而採用以塗色誤魔化之『迷彩』於是而漸漸獲得相當之成績、

試以最近從紐約傳來之兩三新聞電報爲例、

（一）最近由兩個美國發明家、所完成而蒙特許之法、於機體之側門塗以灰色與青色之綫狀、於下面塗以青色與白色之綫狀、此係最巧妙之一種迷彩

（二）據美空軍航空資材隊長布列特代將之報告、爲使美國之超重爆擊機不易由地面看見、而塗以消失光澤之褐色塗料、因之能不爲八十萬燭光之探照燈所見、此是用消失光澤之塗料之迷彩、

（三）據最新出版之科學雜誌與特沙維斯曼所載、由某種黑鉛作成之合成塗料、所塗之飛行機在地面一百米廷以上即不能見、此係由資料而研究出之一種消失体澤之塗料、

（四）美國布法羅之布拉特蘭巴特公司發明一種塗料、於機体之搪瓷底上塗以一種可洗去之油漆、如此在飛行中以有特殊之溶液可適應地圖之色而配地變爲一致、

此係最新之自由變更的迷彩法、

實際上從飛行機体視下面無論是陸地是海洋、其色如何甚爲透明、但從地面上仰看飛行機則甚困難、今後如採用迷彩、則更不易看出、

但如採用消失光澤之塗料則表面上之僞裝、故不免與空氣摩擦尤大、而有使速度低下之不便、

## 英皇室用度拮据 王女誕辰僅有雞蛋糕

馬格列特王女、最爲喬治皇帝陛下及愛禮薩皇后所寵愛、日前爲女王十歲生辰、祝筵食品僅有粗糙之鷄蛋糕、與砂糖、因戰爭時、皇室所用亦有限制、冷食及巧克列糖等物、概付闕如、英皆傷心此非常之時、因之不以無佳肴爲念、特詔二三友朋、手携馬格列特王女赴郊外散步、強行歡笑、聊以忘憂、以王女生辰、而以蛋糕爲祝筵上品、此恐爲大英帝國皇室空前之事、而亦大戰中之一悲話矣、

『風潮』片中趙愛蘋與李雪娜

## 九星日鑑

十月十七日 木曜　舊九月十七日 癸巳　先勝　危　斗宿

▲一白之人圖家齊心勉勵業務、十分安全之至、坤西壬吉▲二黑之人、漸趨於盛運、事物不可焦急坤丙庚吉▲三碧之人、愼用虛榮、服從長上之言、大吉大利、壬丙艮吉▲四綠之人鬱氣消散、事物順利、居內較外尤吉、西丙壬吉▲五黃之人、位置雖高而實收少、忌旅行凶、巽東丙吉▲六白之人、事業進行順利、願望亦克成就、東坤壬吉▲七赤之人、不可橫行已意、凡事服從長上之言吉、東乾壬吉▲八白之人、果斷而不迷惑、便是成功之一日、巽乾丙吉▲九紫之人、心無果決之性、雖然小事、亦必不易辦理、西艮乙吉

## 無線電

◇新京放送時間節目◇ 十月十七日（星期四）

**午前**

七、〇〇（新京）國歌、建國体操、唱片

八、〇〇（新京）清晨音樂（一）提琴與鋼琴二重奏『奏鳴曲E長調』（二）管絃樂『跳舞之誘惑』

九、三〇（大連）兒童時間（一）唱歌1、演習歌2、小羊 3、火車4、我的家庭 5、爆竹（二）『小木馬』大連秋月公學堂 指揮田淑英

一〇、〇〇（奉天）聖典講義 朱子治家格言之淺釋 盛京時報社編輯穆六田

**午后**

一〇、三〇（安東）趣味講話 安東名勝古蹟 安東時報時編輯長康澤田

〇、三〇（大連）河南墜子 獨占花魁 宋喜亭外

一、〇〇（齊齊哈爾）舊劇 玉堂春 龍江放送國劇研究部

六、〇〇（錦州）兒童時間 兒童劇 兒女錦 州兒童放送劇團

六、二五（奉天）唱片

七、三〇（新京）國民時間

七、四〇（大連）雅樂 一、梅花三弄 二、八摩 三、漢宮秋月 四、粉粧臺 四、春風 十

八、〇五（奉天）話劇 秋雨 守土者 奉天放送話劇

八、四〇（北京）演藝園

九、四〇（新京）評詞 七俠五義 金慶鳳

一〇、三〇（奉天）京韻大鼓 大西廂 香鳳樓外

※ ※ ※

## 滿映直營的電影院

滿映開發部自本年二月以來、設劃向全滿十二處沒有正式電影院的主要都市、建設民衆娛樂的大殿堂、滿映直營的滿日系電影院、滿洲里、富錦、東安、虎林四處、一切設備現已完竣、滿洲里已於十月三日開演、首先上映東寶之大作『忠臣藏』、富錦定於十月十日開幕、上映『舞蹈之花』、接着東安於十月十五日以『民族之祭典』作開幕禮、虎林預定十一月三日開演、尙有海拉爾、正在建築中、即將落成、此外黑河、綏陽、阜新、北票、通遼及本溪湖等處、於十一月中亦將陸續出現云、

## 滿華聯歡象棋大會

本報主辦

紅【新京】那六緒　黑【北京】那健亭　紅先〔2〕

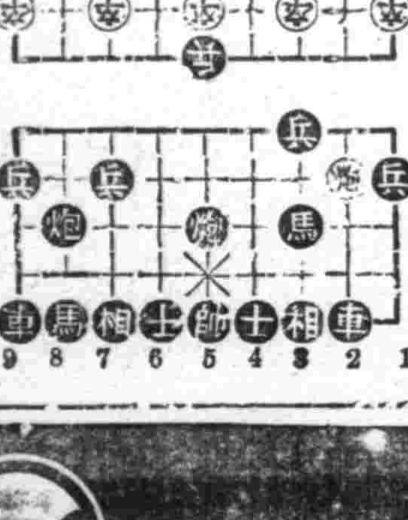

馬八進七、士四進五、兵五平六、卒三進一、馬七進五、炮二進二、兵六平七（去卒）相五進三（去兵）兵七進一、相三退五、炮八平七、馬三退一、


慢性"淋疾"最高級無色化學療法劑

鹽野牌 五淋拿根 URINOGEN

有二個 Sulfonamid（磺胺劑）基的 最高級＝治淋內服劑

「五淋拿根」片 對於淋菌之作用極爲迅速而且力强 不拘其病勢爲亞急性或保慢性 例按四日間之內服 即可停止分泌物 澄淸排尿 使局部鎭痛消炎 而使患者自覺的消退痛苦等 恰如梅毒之有六〇六號 可以發揮對於淋菌化學療法的特徵 萬無遺憾

【包裝】二〇片 一〇〇片 五〇〇片

製造發賣元 鹽野義商店 大阪市東區道修町三丁目

滿洲總代理店 鹽野義藥品株式會社 奉天大和區協和街五段四號 電話四局二七五五番

SU—21



中國首創專家金筆 優良品質 式樣新穎 新售價低廉

政府註册 最後機會 切莫遲疑

永遠保用 理修免費 注意特價

筆中之王 新型金筆每枝特價十二元 特種每枝特價七元 甲種每枝特價五元 乙種每枝特價三元 久已膾炙人口風行世界各地 金筆權威 筆中極品

派拉蒙變色鉛筆每枝二元五角特別加贈鉛條一盒又橡皮一塊

謹防假冒 各界注意謹防與眞正派拉蒙金筆裝璜相似之種種賤劣自來水筆凡眞正之派拉蒙金筆筆桿之上均有中文隸書『派拉蒙美利時出品』八字爲記無此字者即係假品切勿接受每枝售出之時必附贈本行精印三色保單一紙保管修理無此保單者亦係假冒 請隨時報告本行備重酬

美國派拉蒙金筆係本廠最新發明構造新奇美麗摩登堅固耐用筆尖用14K眞金磨練成功書寫流利經久耐用確爲新時代

茲爲優待本報讀者遞券購筆一枝一律奉贈派拉蒙金筆尖二個新型加附副號金筆一枝函購每枝寄費五角郵票通用合購五枝優待免收寄費

筆尖—柔如羽毛經久耐用 筆桿—富麗摩登澄潔透明 一九四零年最新出品今日開始發售

新型派拉蒙最注墨金筆 購新型派拉蒙金筆一枝買一枝特送副號一枝

奉天小南門裡東豐市口遼東旅館內 美利時分行（總行天津法租界）發行



眼鏡架子、眼鏡光子、千里眼、眼鏡附屬品 批發

大連市吉野町三七番地 合名會社 正美堂 電話二—三五七九番



兜安氏利腎丸

專治 水腫 背痛 腎虧 風濕 兼治淋濁

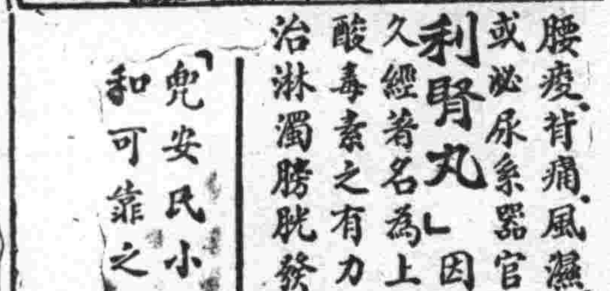

腰痠、背痛、風濕、水腫、脱便頻數俱因腎虧或泌尿系器官失司而起、「兜安氏利腎丸」因特其純正之特製藥料故久經著名爲上述各症之專藥、此藥爲尿酸毒素之有力溶劑、賦解毒利尿之功、兼治淋濁膀胱發炎諸病患焉。

「兜安氏小粒通便丸」爲最溫和可靠之消滯通便良藥 藥房均售

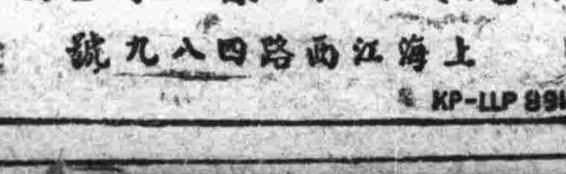


兜安氏西藥公司啓 上海江西路四八九號

KP-LLP 891

藥不在多 對症則靈

若欲止痛紐祿豐兩片

藥不在多對症則靈斯語也於韋廉士醫生藥局各種著名家用良藥已有充分之證明即就止痛而言兩片紐祿豐即可緩和頭痛 牙痛 耳痛 神經痛 腰肌痛 尻系痛 瘋濕痛 月經痛 或割傷 灼傷 燙傷創傷種種因傷之疼痛是故君如患有任何上述疼痛但試此優美止痛藥紐祿豐而證其奇妙止痛功效可也

紐祿豐保證絕對純淨不含任何麻醉品或其他有損成份既善止各種疼痛亦擅退熱散寒治流行性感冒及喉痛

藥房皆售或向上海江西路四五一號韋廉士醫生藥局購備

專擦雀斑 無效退錢

郵費不加代金不寄 奉天大南關大街路東利長油坊胡同八號 玉德堂藥店



啓者敝號自開業以來深荷各界諸公之惠顧無任感謝今爲提倡吾國工業以求交通上之便利計特製新型應合時代化之三輪車及厚生車工精物美價格從廉除本市直賣外凡同業家如欲代售成品或一般購買一切手續函詢即覆茲將營業出品及特色分列於左希勿失良機也是幸

本車特色：一使用輕便 二堅固耐久 三工精物美 四貨高價廉

營業科目：厚生車三輪車 自轉車人力車 五金電料並諸車材料批發商

奉天市皇姑區工程司大街 利昌洋行 謹啓 電話（二）一七七六番

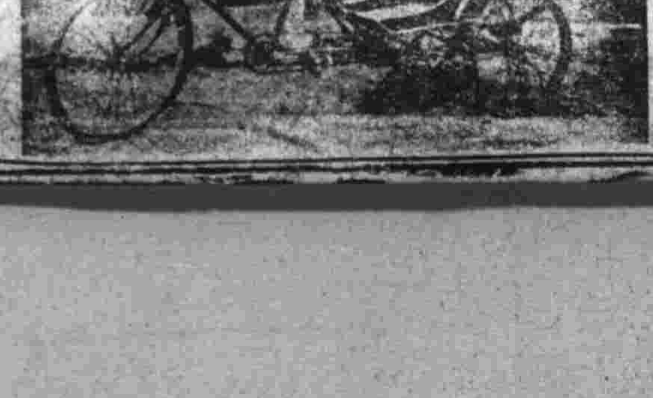



主治下身病 確實可靠

下治丸

△下身有病、下身用藥、藥到方能使病好

△自己生病、自己用藥、藥到纔知此丸妙

功效：消炎鎭痛調止月經 除寒止帶殺菌止癢 受孕生育恢復健康

特長：無吃藥苦有靈速效 性良質潔安全便利 達病源確能根治

天津法租界廿六號路 素波藥廠發行 定價一元八角（滿洲郵票可代款函購加三角）

全滿代理店奉天鐘樓北關東大藥房 中街晋克德▲新疆▲新京五洲耀延▲吉林五洲福光▲哈爾濱道外天育堂▲安東瑞祥泰東益增遠▲龍江中西▲撫順信仁堂▲大連藥泰▲錦州天和堂▲通化德盛和▲牡丹江惠存厚▲營口天賜堂▲海城中街義盛興▲赤峰德全▲圖們萬田▲拜泉慶升▲岫岩大德▲四平街德慶亨

# 晨

本報文藝徵文一等當選小說⑳

作　里雁　畫　楊榮　46

這裡充滿了人世的匆忙和雜亂，這景象使得舒和目眩，頭暈，這景象是他所不常看到，也不常想到的，

舒和找着座位，許久找不着，這空氣是太惡劣了，他感到擁擠的恐怖，和陌生的冷酷，他在這坐不下去，但是，王森却很快的找到一個夾空，擠着坐了下去，兩旁是穿着很骯髒的衣服的工人，但王森也很隨便的和他們攀談下去，

人的衝撞裡，舒和左退一下，右退一下，他像一棵弱草，在風裡不定的搖動，他不難擠出去，但他覺得太不好意思，可是這却給他不少的痛苦，王森看到這種情形，便向他招招手，同時把身子向左面一靠，騰出一點位置來，讓他坐下，

坐了下來，稍稍感到一點安靜，但這攢動着的陌生的人頭，雜亂的聲浪，緊緊的衝繫着他的靈魂，他閉上了眼睛但他不能塞上他的耳朵，

王森和那兩個工人，談得彷彿很有趣味，他像是對很熟的人說話，恣意的談，恣意的笑，好像是他已經忘了他來作什麼，忘了這是什麼地方似的，

過了一些時候，人們的吵嚷和騷動，更加强了！王森很機警的站起來，

〃車來了！我們到外面去，〃他向舒和說，

一路從人羣裡衝擠出去，舒和緊緊的跟隨着到了外面，長長的吐出一口氣來，許久的窒息聞到晚風，才覺得有些暢適了，

嗚嗚的汽笛聲中，列車從黑暗裡駛過來，黑煙一縷縷的散在夜空裡，

人又是一陣騷動，有的下車，有的上車，匆促的神色佈滿在每個人的臉上，

舒和在注意着從車上下來的人，但是看了許久，並沒有看到他所尋找的，而在旁邊已經有很熟習的聲音，

〃舒和！〃

王森拉着一個青的手從右面跑過來，那個人正是劉鹿，一年多的時光，使他的身體又長高了一些，那純眞的，濃摯的熱情，依然一點也不缺少的在他的身上和心上存在着，他穿着一身學生服，手裡提着一個提包，已經爲王森接了過去，

跑到了面前，他們很牢固的握着手，他們的臉上都在笑着，然而在笑裡却寓着無限的傷感，

舒和有許多話要說，然而就是因爲話太多了，一齊擠在嗓子眼裡，結果是一句話也說不出來只緊握着劉鹿的手，

〃好友！別開一年多了，你還是這樣！〃劉鹿用短促而鏗鏘的聲調說，這裡面有欣歡，也有傷感，

〃是的，一年多，一年多，〃他的聲音有些顫抖，

〃走吧，我們進城談吧！〃王森在一旁催促着，

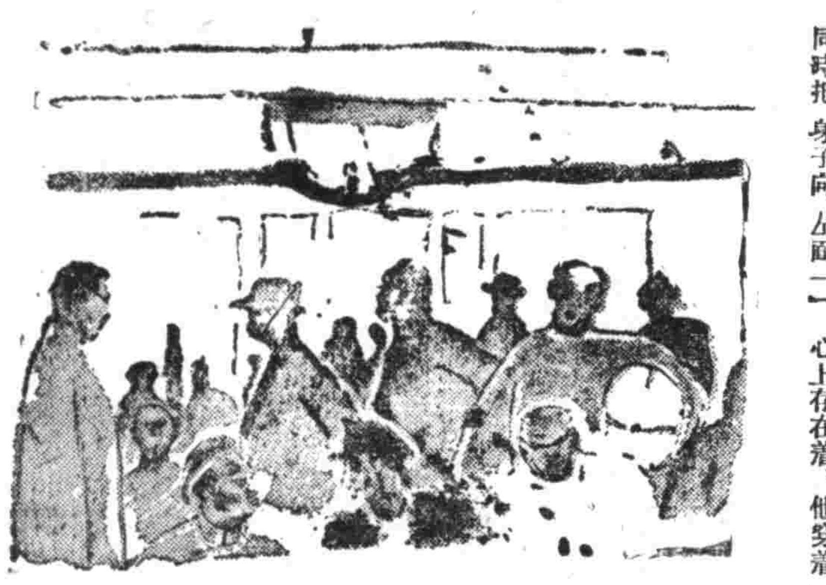

# 全體主義之教育理論（5）

（祁森煥）

育多輕視之。國社主義在其理想實現之上以强國之意志力体力爲條件。學問的知識雖缺少。而有强壯之体力意力與性格者較與此相反者遠爲重要。

安利希之教育觀

安利希著『國社主義思想上學校之新建設』一書詳論國社黨之陶冶目的。及學制之一般方針。茲略述如下。

迴憶近代德意志國家的覺醒時機即十九世紀初業之解放戰役當時。究明其所表現之國民意識之昂揚與文化史的特質。將此事與現時之德國情勢對照。藉以闡明其本質。當十九世紀初業德意志在文藝上依慢主義與古典主義之二潮流之交流。一般敎養。文化水準向上。一方新國家新國民之誕生確立所要求之內外事情之存在政治文學哲學各領域優越之人物輩出同時教育上亦有新的陶冶理念。斐帖。孤奈澤諾。阿倫特等之思想是也。所須注意之要事。在當時—恰之當時。由此等先覺者所唱之教育理念。爲實現之條件以民族的國家之指導爲條件者也。十九世紀此陶冶理想。即中學（Cymnasium）形成其傳統之人文主義之理念。教育目的不是外的實際的。乃是內的人間。陶冶人間應完成其爲人間不以人間以外之某物爲教育之目的。故不單授以記憶與知識爲目的。洪包特氏（Humboldt）所謂人間能力之發展爲目的在所謂文化進步。即人間最高之一大價値現象之上，得獨立從事最高度之活動之全体能力之開發爲目的之教育不能由各個之科學與教科而得之。斐希帖氏之『知識學』與西林氏之『教授論』所示之一切學的活動之有機的統一—即祗能由學問。倫理形値。身體技能等一切被陶冶之有機的調和的發展統一而可得之。教人以職業及特殊之活動以前必在一般的文化世界之秩序上先完成其爲『人』。

人文主義之普遍的文化理念。在其本質上似與個別的特殊的國民主義國家根本背馳矛盾。又事實有不相容之勢。可是此兩傾向並存而不感何等矛盾者。蓋有其時代之特質與秘密。胡不用說當時浪漫派之思想派入於古典主義之思潮。在阿倫特氏國民意識多混情熱的要求。然大体上不能脫古典的傾向。彼等以德意志國民的國家的教育爲到純粹『人間』之路。而肯定採用之。彼等在德意志國民性人間之普遍的道德的力量表現最直接且純粹。完成爲德意志人即爲完全之人。即去掉自然的制約及特殊性之理想的人間型。做爲目的。此特殊性尙未至成爲問題。德意志一切的人先完成其爲人。依此德意志護持爲國家之最高價値與力。而如斯之教育藏依國家之力而可實現。此乃這些解放戰役時代教育思想家之信念也。反之現在之國社黨與此關係相反而打破現下之國家危機。古典的人文主義以普遍的人文的陶冶理想國家爲對此之教育的手段。其繁榮則爲依此而可達到之隨伴現象。

從特性而棄揚人間。提高到普遍的人性云者。是本末顚倒之思想。個人是國家民族之構成分子。互立於一定之緊張的關係。把此關係。引導至於完全之統一與調和。方是人間教育之使命。一切有機体所成一個完全的統一体調和內在一切關係之相互作用。達到此地步。有機体才算完成。把人間揚棄於一個形式的普遍的精神道德性。把民族與國家從其特殊性

## 〔沈〕〔默〕

‖東旭‖

樓窗開處——
一片陰森的林海。
林海外更浮有幾朶白雲。
月的光——
從這三尺方的窗洞口。
投射在我們的腳前。
鐘樓上忽飛下一聲鐘響。
這音波。
激動我的心弦。
彷彿由實在超入妙空。
刹間又從妙空轉化爲實在。

十。五。脫於七高

# 學童使節日記

熱河省喀喇沁左旗凌源街公立國民優級學校第二學年生　米振

七月八日星期一（陰）早飯後九時二〇分冒雨往京都驛。登車赴奈良。至奈良時已十一時許。遂乘汽車至春日神社。參拜後又至東大寺佛殿。參拜畢。步出寺外。遂乘汽車至奈良公園時。隊長有命於園內休息。故余等或散步或運動。莫不興高彩烈未幾遂集合整隊。信步出園。遂至奈良驛。及至五時登車往橿原。至已近七時矣。遂至建國會館旁八紘寮下宿。此處爲各方團体參拜的食宿處。

七月九日星期二（陰）於五時三〇分起整理一切。六時二〇分用早膳。七時即整隊參拜橿原神宮並於該宮前植樹。以留紀念。時已八時四七分。復參拜神武天皇之御陵後。歸八紘寮取携帶品。由此出發至畝傍御陵前驛。十時即登車。至正午於山田驛下車。至宇治食堂。該舍於驛之前方。又參拜豐壽神宮。復往參拜伊勢神宮。見有鬱勃輪菌之松柏高可參天。參拜畢即乘巴斯至二見浦車站登車。向名古屋出發。於六時二〇分至名古屋驛。下車有各校之學童。手持小旗歡迎。有一小朋友代表致歡迎詞。吾隊由張君致謝詞。遂至勢洲館。是夜宿於此

# 關於日語教育之諸問題

東京文理科大學教授　神保格氏　〔1〕

這回。是在貴地（奉天）因爲學開滿洲文化建設工作講演會出敝人是在這裡擔當着一部份所以向諸位想要說上幾句。至於題目呢。就是〃音聲學言語學〃提起來眞是個很大的題目。如果僅用兩點鐘的工夫。把它說到很詳細的地步倒是很難。雖然是這樣可是在可能的範圍裡。我是很希望把這〃音聲學〃的全体地概念。由簡單地。顯明地能够述說出來纔好。所以就共主要範圍。想要說一說〃日本語的標準語〃。

倘若是臨到教日語的事實的場合。首先得要區別這『日本語的標準語是甚麼？』和『非標準語是甚麼？』的兩個問題。非標準語呢就是所說的『一個地方的習慣話』以上這兩個區別。已經是在言語的構成上生出來對立的關係的。

關於日本語的標準語問題。第一。還得先檢討它『果然有可作爲標準的日本語的嗎？』。然後還要究明〃如果有應當怎樣？〃沒有又當怎樣？拿它作個第二的對照要項。

舉凡名稱相同的。那是可以作標準的啦。可是名稱也同就是意釋不同。那是不能作標準的。至於名稱也一樣。意釋也一樣。並且到處也都通用。像這樣的日本語作爲標準語。眞可說是明瞭的很。

例如。經政府方面徹底所統制的言語。都可以說是標準語了可是在實際上。來適用這種言語的時候。也有好像不合乎標準語的場合。然而這本是由政府爲向全國能够通用的一種〃政府認定語〃而把它定爲標準語了。所以得要加以相當的認識。

# 中秋之夜

思薄

金烏西墜。玉兎東升。西風颯颯落葉簌簌。暮色蒼茫。夜之神降臨人間。蟪蛄唧唧於砌畔。犬吠汪汪於村邊。一輪皓月當空。幾棵明星高懸。月光皎潔。夜色淒涼。獨坐深院。意味深長。仰視太虛。俯覽萬物萬籟俱寂。悄無人聲。覩物生情。不覺憶起往事。

去歲暮春三月。山清水秀。柳綠菜黃時節。余於校中享受人生樂趣及幸福抱着絕大之希冀與目的。彼時學校當局。爲着取法友邦。觀光聖域。採長補短。以資借鏡。於是有內地見學之行。余欲盡天下之名山大川。奇闊壯觀。遂欣然往之。遠渡重洋。波濤澎湃。水天一色。煙霧迷離。始知滄海之大。覩巨輪之往來。如梭似箭。因念鑄造爲艱。遙望阿蘇黑煙衝天。隆隆作響。百里可聞既登其巔。探其火口。始悉天下之壯觀在乎此也。俯瞰九州。群山羅列。蓊蔚鬱蒼。衆水奔流。若飄白練。都市田舍。星羅棋布於青山綠水之間。天然佳景。誠巧手畫工之所難能也。既抵別府。人傑地靈。溫泉數處。投蛋可熟。去病强身。延年益壽。別府灣水上飛機。尤爲有生以來之所罕見。船行瀨戶內海。碧水與青天相接。水鳥共漁舟遨遊。岸邊村莊隱隱。水中渡船紛紛。景色絕佳。實不愧爲國立公園也。迨抵千餘年聖地之京都。覩古蹟之多。藝術之盛。神社寺院。盡呈莊嚴之象。參拜之餘。感慨殊深。後至東京。目覩市街之豪華。交通設備之完善。文化進展之迅速。工業發達之驚人。始知人民知識之高尚。而富於進取之精神。故能造成世界有數之大都。無與倫比之列强也。余此行盡覩山水之勝。政治之修整。文化之昌明。始知一已之光陰有限。而天下之事理有待諸發明與研究者無窮。因之精神爲之一振。毅志爲之益堅。遂埋首書案。勤苦自勉。孜孜終日。兀兀窮年。以期上進也。孰意環境不良。世事多舛。終至敗北。名落孫山。積年宿志未能一克。以至累苦終身也。去年今日。未曾逆料今年此時。今年此日。又豈能復去年之舊耶？獨嘆過去者不可復得。未來者又豈可逆料哉。因之對西風而長噓。臨月明而高歌。樂達人知命。隨遇而安。未幾西風漸緊。白露沾襟。遂入室就寢。

泰西大民屯國優

淋疾

卓効　偉効　確効

等等之讚辭博得無向之好評絕非其他品所及因爽拔群之功故本劑有「抹殺淋」之冠之稱

本療法之原理專爲內服極迅速能使體內細胞及血液組織等等各部出現强盛之抗菌力對於患部之表面効果無須贅論尤對潛入深部之淋毒菌能發揮完全撲滅偉大之功効

突破本世紀醫學界最大收獲

慢性　急性　淋疾　化學療法劑

（特許阿密豐爾杏基二）

短期內服　衛擊療法

適應症

淋疾及化濃性疾患
△淋疾（急性、慢性）及其一般合併症（淋毒症睪丸炎攝護腺炎等）腎盂炎、膀胱炎
△淋毒性子宮頸管加答兒其他子宮附屬器炎、子宮內膜炎
△扁桃腺炎、中耳炎、蓄膿症、齒槽膿漏
△丹毒、敗血症、
△癤、面疔、腫物

用法　一回三錠一日服三回、連服五日後停止四日間此謂（一次療期）如認爲必要時按上述返復用之

價格低廉（包裝）廿錠、五十錠、百錠

來附文獻

日本・大阪市東淀川區十三東之町三ノ一〇
發賣元　興亞新藥社

抹殺淋片

奉天商工銀行

本店　奉天市瀋陽區一心街六段電話代表四｜三〇一一
十間房支店　第九十八號　全　二｜二〇七八
商埠地支店　奉天市大和區康泰街三段　全　二｜三九六一
平安通支店　第四十九號　奉天市大和區揚武街三段　全　三｜四六三一
　　　　　第三號　奉天市大和區平安通第十三號　全　八｜五一一
哈爾濱支店　哈爾濱市道外正陽八道街　全
鞍山支店　鞍山市北三條町三六一二　全　三｜四三二

營業項目
【存款】定期活期通知特別活期各項存款
【放款】不動產抵押商品抵押貼現等
【匯兌】國內國外電匯票匯
【其他】代收款項及其他一般銀行業務

君之頭髮

常要爽快清潔！

洗髮時請用具有下開四大特長的資生堂洗髮粉最是適當

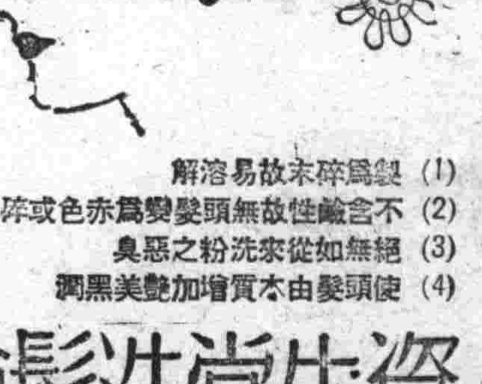

(1) 製爲碎末故易溶解
(2) 不含鹼性故無頭髮變爲赤色或碎掉之憂
(3) 絕無如從來洗粉之惡臭
(4) 使頭髮由本質增加艷美黑潤

資生堂洗髮粉
シャンプー
☆男子可用此三分之一量
東京銀座　資生堂

亨得利

專信高尚鐘表眼鏡

奉天城內中街

請看
患眼疾病者注意
眼病藥　尚售
外點（主治）……
內服……
漢醫　岳同泰　東岳　啟
春生堂藥局

肺病

保坤齡　肺活

以上兩藥每盒兩角四分……

淋特靈

德國發明驚嘆的治淋服用藥
五淋白濁服此藥片立即痊癒一瓶斷根克奏神効服用三日便見効驗

LINDARIN

青年表行

專信高尚鐘表眼鏡

奉天城內中街路北

盛京時報 晨刊

光緒卅二年(明治卅九年)創刊

報費本埠每份每月一元三角 外埠(郵費在內)一元五角 零售每份本埠五分外埠六分 廣告費五號字每行(十一字)一圓二元長期另議
發行人 染谷保藏 編輯人 菊池貞二 印刷人 東光明
發行所 奉天市隅田町九號 盛京時報社
電話 編輯局 (二)三二八二番 (二)五七六一番 營業局 (二)二〇二二番 (二)一八九七番
城內直賣所(四)二三六八番 振替口座奉天一一三〇〇號
新京支社新京市東六馬路 大連支社大連市榮町二番地 哈爾濱支社哈爾濱地段街二

股票投資者請到股票買賣業之
山一證券株式會社
張漢傑
奉天市浪速通三二番地
電話(2)五七四七番

## 時論

### 自私自利的美國

以前美國惟恐天下不亂。天下不亂。他的軍火生意就沒有出路了。現在。美國惟恐天下亂得不久。亂得不久。他自己就不能完成自己的軍備。再乘各方筋疲力盡之時。挺身而出。完成他的世界霸業。

因此。美國幾年來。就到處『和稀泥』。惟恐世界各處糊塗得不够分散。他無法發大財。歐戰起來。歐洲的黃金。滾滾流入美國。這還不足。趁法國停戰。英國求援的時候。美國一面鞏固了自己在南北美洲的霸權。另一面則接受了英國在西半球的勢力。此猶不足。更想接受英國在太平洋的勢力。

對於中日的衝突。美國始終採取設法拖長這次戰爭的政策。美人口頭上是援助中國抗戰。而事實上。則是利用中國。作他的消耗日本實力的戰爭。這是自私的表現。

英國人願意替美國作鷹犬。沒有什麼話可說。中國人則早明白了美國在道德信義之假面具後的猙獰而孔。大多數中國人。不願中日之間。再拖泥帶水的打下去。而願意早些實現中日間的眞正和平。但是。自稱係中國之友的美國。確始終違犯中國人民的公意。利用那無識的蔣介石。以犧牲中國人民之生命。財產。而達到美國的私圖。

英國人之封鎖滇緬路。本在設法早日促成中日間的和平。但是。美國人認爲不利於已。而極行反對。日法越南談判之成就。已使蔣介石有些覺悟。中國人民正在慶幸和平之即將到來。美國却又以二千五百萬元購貨墊欵。來再刺激已稍恢復理智的蔣介石。此仍不足。美國更督促惟命是從的英人。對於滇緬路之封鎖。予以開禁。這樣。將顯然的。使蔣介石又入於幻想中。中國的西南。又將因美國之自私。美國之繼續利用中國人。而不免陷入戰區。中國久已在戰區的地方。又將延長戰爭的蹂躪。美國。已成爲中國的禍根。

美國這種行動。非但不是援助中國人。而倒是犧牲中國人。挑撥中國人。離間中日兩國人民。以達到美國的自私的目的。美國這種行動。如果再不覺悟。而仍然繼續下去。他定然要成爲四萬五千萬祈禱和平的中國人民的眞正敵人。中國人民。將來總有一天。與美國算一算這筆賬的。

在遠東。中國人民所要求的。只是和平。美國因無實力。而不敢在遠東發動戰爭。這是中國人所深知的。爲遠東的和平。人們也希望美國永不敢。永不願。永不必在遠東發動戰爭。不過。美國如準備擴充軍備。再在遠東發動戰爭。則是愛和平的中國人所反對的。美國爲要準備在遠東作戰。而利用犧牲中國人民。把中日戰爭拖下去。利用中國人來消耗日本的實力。則更是愛和平。愛遠東的中國人所絕對反對的。(中華日報)

## 爲更促進糧穀登市 將採以穀還債辦法

【新京專電】政府與民間會社團結一致之下、進行獎勵農產上市工作、當是時也、担任指導獎勵農民糧穀上市之興農合作社、其活躍頗爲各方所期待、而該合作社刻已決定方針、即除積極配給生活必需品外、關於收回貸欵方法、原則上亦以新穀淸償、直接慫慂農民、以農產物淸還積欠頗值注目、蓋合作社本年度春耕貸欵及其他對農民貸欵合計不下二億圓、當收回貸欵之際、從前槪以現金償還、但農民方面、頗苦手續繁瑣、抑且易爲一部富農所乘、當局有鑑及玆、遂採取新穀代錢還債(即以農產物淸償借欵)之方針、矧現地機關、極力鼓吹糧穀淸償、希望由合作社方面助增糧穀登市合作社方針、自明年度起、更擴充此原則、以糧穀還錢爲條件而放貸、大体方針、已告決定、一方更樹立可能範圍內放貸現貨之計畫、按該方針、不外由合作社之物物交換制、促進農村金融進展、使農民容易償還借欵、暗示農產物上市方針之新機軸、極堪注視、

## 日軍對敵第三戰區 緊縮包圍堅網

【○○十六日電】日軍對於江南敵第三戰區之秋季攻勢、十六日朝來、以急速度縮壓其包圍圈、戰局由機動包圍戰移向殲滅戰、日軍部隊、向太湖大南湖兩湖之中間山野縱横地帶進攻、到處粉碎敵陣收莫大戰果、即十四日夕、攻略太湖西岸大青山之石井、大澤、西井各部隊、十三日薄暮剿滅困於三河山山系北側敵據點張渚鎭(廣德西方四十公里)之德立卅三旅六十三師之殘敵約千名、將該地佔領爲數甚夥之糧秣彈藥、悉使起火炸破、十六日朝來又爲求新收獲、向○○方面急進中、又富山、濱野、細川、村山、赤堀各部隊、十五日正午、與太湖西岸地區最高之峻峰鳳凰山(廣德北方二十八公里)之六十三、四十兩師之三千數百名、互相演成數小時之白兵戰後、傍晚將山頂陣地佔領、繼又殺到山麓之敵據點泉山、將其蹂躪、泉山乃六十三師百八十七團本部之所在地、於廣大之兵舍中、糧秣彈藥、堆積如山、推已被徹底的爆碎、該部隊繼續與北方進攻中之齊明寺、土屋兩部隊聯絡、縮壓包圍圈、一方十四日、在洪林橋(宣城東北方廿公里)擊滅大南漪湖南岸一帶之敵之齊明寺、土屋、握山、大石各部隊、十五日朝來、擊破由廣德方面敗走之敵、繼續東進、十五日正午、突入廣德西北長樂舖後、與入夜同時、續行猛烈攻擊、衝入敵中、受該部隊極其神速奇襲攻擊所迫逼之包圍圈內之敵、爲求逃路、在彷徨中、

### 大政翼賛總務會 將開全體會

【東京十六日電】大政翼賛會常任總務會、今晨九時、在首相官邸舉行、到席者有馬總務長官以下各常任總務、參與富田書記官長等、席上關於確立實踐綱目翼賛會與政府之連絡調整、修正會規約等諸問題、有所協議、決定今後每周水曜金曜、兩次開定例常任總務會、更豫定十九日上午九時、在首相官邸開最初之總務全体會議、席間協議該會議決定事項及其他今後展開翼賛運動具体的課題、

## 返還舊粤省市營工場 中日經濟提携上之明朗消息

【廣東十六日電】今次廣東舊省市營工場之歸還、其於新中央政權下極力誘導中國民族之資本、此乃以廣東爲中心、而招來華南之繁榮方針者、是以爲達成中國側經濟活動之復興同時、並可爲日本無獨占的經濟建設意圖之左證、當此尙在繼續行動作戰之中、尙能忍耐不利之犧牲、實爲日本經濟提携之一大擧也、此次決定完全歸還中國側者、爲紡績、肥料、硫酸、曹達之四工場、目下對細目交涉中之製紙工場、在將近即可有具体案之決定、將來必有完全交還之日、惟有電燈、水道、砂糖、洋灰、啤酒各會社工場、決定委託日方經營、

【又電】對於由軍部管理下之法人商社之委託經營之舊廣東省市營工場之還付、已由日方之還付善後處理委員會與廣東省政府及廣東市政府間折衝、近項已得圓滿之協定成立、十五日午後一時半在廣東市國際俱樂部舉行調印式、同時由善後處理委員會發表聲明如左、

基於本年七月十九日發表之華南陸海軍最高指揮官聲明、廣東舊省市營工場還付善後處理委員會、對於舊省市營工場之歸還、而與中國側省市政府經數十次之折衝、此次始得極圓滿之協定、以至調印、此於新東亞建設之過進途上、實爲日華兩國不勝同慶者、思及今日之歸還前、望、而努力公正妥當之協定者、可以廣東爲中心之華南經濟建設、今後尙必經許多困難、於協定成立、即突破此困難之第一步、爲取確信日華經濟提携將來放新光明與指針、

## 印度崛起 又復開始不服從運動 國民會議派採用甘地案

【孟買十五日電】印度國民會議派運用委員、十三日採用關於印度不服從運動之甘地案、而甘地翁十五日發表全國的不服從運動、同時作反對英國統治印度之聲明、闡明立場如次、

余爲印度獨立、反對英國統治印度、宣言全國的開始不服從運動、惟此次不服從運動、殆爲余一生鞿摔印度獨立運動之最後鬪爭也、然余全未放棄和平解決之希望、苟有何等可能方法、余不特不惜調停於德蘇英本國與印度國民之間、抑且更進而對於刻下交戰中諸國、爲中止戰爭、復求世界和平而抗爭也、

### 全聯處理委員會

【新京專電】第一次全聯處理第四次委員會、十六日午前九時半、開於協會中央本部第一會議室、由興農部、農司務農產司等各部司長及關係會社委員幹事多數出席、決定於經濟委員會之下、設置農村問題小委員會、配給問題小委員會之二小委員會、使處理關於農村振興、物價配給等重要諸案、

### 中共代表周恩來 由渝赴延安

【香港十五日電】據重慶來電云、中國共產黨駐在重慶代表周恩來、及第八路軍參謀長葉劍英、因十三日受中共中央部之召電、乘飛機由重慶赴延安、目下在該地伴同日德意同盟成立應付國際情勢之激變、爲決定中共對內外之政策、有召開中央政治局會議之情形、

## 日荷代表會見 作總括的討論

【巴達維亞十五日電】滯在於蘇加鮑米之小林商相、以下代表、十五日午前九時起、會與范莫克經濟相以下代表全員、行亘三時間之會談、至於會議內容、雖未發表、然不外以最近之國際情勢爲背景、關於此次會商之諸問題、行總括的討論耳、民間代表、已於十五日夜、歸還巴達維亞、小林商相、當夜又與荷印側遂行重要折衝、於十六日歸還巴達維亞、其餘代表、豫定滯在蘇加鮑米、迄至於十七日繼續商議、

## 巴爾幹風雲告緊急 希臘下動員令

【雅典十五日電】巴爾幹風雲、愈告緊急、希臘陸軍部爲備萬一、急行各種防備對策、十五日對於一九二六年度技術交通關係豫備兵、發出動員令、

【又電】希臘陸軍部鑑於巴爾幹風雲緊急、爲備萬一、急行國土防衛策策、十五日對於阿第迦、倍羅包番索斯、其克拉第斯各州之技術交通關係豫備兵一部發出動員令、

### 法軍將士慰靈祭

【河內十五日電】日軍進駐安南之際、在敦丹惹起日本安南兩軍衝突、當時法將士犧牲者之慰靈會、十五日午前八時、在河內敎會舉行、日本監視委員長澄田少將、與德克安南總督、馬爾丹軍司令官、均參列式場、懇摯致弔意於戰死者之靈、

### 南寧西北敵軍 掃蕩戰告竣

【南寧十五日電】擊滅南寧西北約二十五公里楊美敵軍之日本片岡、池沼、篠下諸部隊、十三日完全掃蕩附近告畢、其戰果如左、敵交戰兵力一千、遺棄屍体百三十八、小槍輕機彈藥等及其他鹵獲品多數、

## 爲解決各方面住宅難 將公佈家屋管理法

【新京專電】政府曾於十四日對於特殊會社及準特殊會社、訓令禁止今後購買爲住宅用之房舍、以防止房屋之不當交易、因此特殊會社方面之住宅難、益形深刻化、故公佈家屋管理法、以解決住宅難云、

### 德國與猶哥 將開經濟會談

【貝奧格勒德十五日電】以東南歐之新秩序建設爲目標之德國、爲促進與猶哥斯拉夫之經濟提携最近向貝奧格勒派遣通商使節團、刻正進行交渉、據消息方面之情報云、此次之德國猶哥經濟會談、內容似爲如左、

一、猶哥於德國之指導下、對農產物之增產集中努力、
一、對德國關于農產物其他之過剩產物之處分、予以優先權等、關於德國之農產食糧確保、

## 大批車輛飛機 將由緬甸向渝輸送

【香港十六日電】據華方消息、重慶政權當局以滇緬公路開放在即、與英國駐渝嘉大使、關於運輸辦法、連日有所協議、而在仰光待機中之坦克車百餘輛及重爆擊機數十架、一部已轉入該公路之緬甸段、向國境移動中、重慶當局、躍起完成該公路雲南段之防空設備、

## 本報啟事

今日(十七)爲神嘗祭日、本報循例休刊、明十八日無報、十九日照常出版、此佈、

盛京時報社啓

晚晨刊共三大張

## 赤軍强化軍規 關於强行命令允許使用火器

【莫斯科十五日電】十五日赤軍機關報『克拉斯奈耶治倍滋達』關於增强赤軍軍規、報道如次、鑑於現下緊迫之國際情勢、赤聯運須常整備動員体制、因之、蘇聯軍軍規、較諸其他國家軍隊之軍規、更强化且更嚴格、此次蘇聯國防人民委員部、頒佈一部軍規、即規定士官强行命令之際、如有必要、許其使用火器、同時將不能遂行命令之士官、付諸軍法會議、處以遡奪、放逐、監禁、並剝奪軍籍等處分、

## 負債整理法案 近將脫稿

根據於和議及整產之手續、遂置重點於債務者之更生與尊重債權者之權利而行起草之負債整理方法、由昨秋經過民事法典審議委員會之第一次審議後、屢次重行小委員會之檢討、其間關於和議之草案、亦曾與日本側終了折衝、至關於整產部分之第二草案、近即可脫稿、因之司法部連日在正廳續開民事法典審議委員會之小委員會、正廳重審議檢討中、豫定於十九日前終了檢討、在最近即可與日本側折衝、然後於十一月末、舉行大委員會、以資最後的審議、

### 鮎川總裁赴日

【新京專電】鮎川滿業總裁、十六日乘日滿連絡飛機東上、滿炭後任理事長及其他關係各社人事問題、並明年度該社資金資材關係等重要懸案、或可得急速的具体化、

## 蘇芬劃定國境

【莫斯科十六日電】蘇聯芬蘭兩國、爲劃定新國境、前在莫斯科舉行蘇芬中央混合委員會、十五日兩國代表意見一致、當日發表聲明零如次、蘇聯芬蘭國境劃定中央混合委員會、一九四〇年三月十二日蘇芬和平協定及一九四〇年四月廿九日國境確定議定書所定、進行協議中、十五日關於陸上及海面七〇五公里之蘇芬國境線、見諸確定、沿該國境線、陸上設標識一萬三十六處、海上設標識三十八處、

## 日本皇紀慶祝式典 國府決定代表

【南京十六日電】國民政府關於參加日本紀元二千六百年紀念祝典之代表團人選中、此次決定以農工部長趙毓松爲團長、以孔憲鏗、胡爾成兩宣傳部次長、郭秀峰宣傳指導司長及其他各院部會選拔上級官吏約七十名、使之東渡慶祝、

### 蒙古代表亦決定

【張家口十六日電】慶祝日本紀元二千六百年之蒙古代表、決定團長丁其昌治安部長、副團長民政部長、金井最高顧問及其他隨員等六名、

### 柳川長官離華

【天津十六日電】十四日來津十五日視察塘沽築港狀況之柳川興亞院總務長官、松村文化部長一行十六日午後零時五十七分自天津站出發赴塘沽、乘筑丸遼海路歸國、

### 對蔣貸欵 英現未考慮

【倫敦十五日電】英國伍德財長、十五日對於英國下院、議員質問對蔣有否新借欵、答稱刻下對蔣新借欵、絲毫未加考慮等語如次、政府已對蔣政權、曾輸出信用借欵、供與借欵、共銷幣尙未消費罄盡、刻下並未提起對蔣新借欵問題、

## 防止入國歸化法案 羅總統已簽字

【華盛頓十五日電】關於美國議會可決之防止外國人第五部隊入國歸化法案、十五日經羅斯福大總統簽字、循此新法案、被禁止入美國或歸化者如左、

一、加入與美國政府敵對之任何組織聯盟團体者、
一、以顚覆美國政府爲目的所出之文筆出版、演說煽動等行爲者、
一、加入煽動欲以暴力顚覆美國政府之任何組織者、
一、煽動暗殺政府官吏者、

再依據該法規定、凡有二重國籍者、逵二十一歲前須歸還美國、在二年三月之內、不呈請美國籍者、即喪失資格、而美國人民、倘不對外國政府作忠誠宣誓、則可以不喪失其國籍而參加外國軍隊爲義勇兵、

### 英追加戰費

【倫敦十五日電】英國政府、十七日會核出至明年三月末日之軍事豫算十億鎊、十五日又決定十億鎊(核國幣約一百七十億元)之追加豫算、

### 新任田所氏 法大學長決定

【新京專電】十六日國務院會議、正式決定人事如次、

新京法政大學教授(代理新京法政大學長)筒井雪郎 解新京法政大學長代理之職、
滿鐵參與 田所耕耘 任新京法政大學長 敘簡任一等

田所新法政大學長、和歌山縣人、本年五十四歲、正當有爲之年、東京高商畢業後、爲群馬縣立工業學校敎諭、嗣入滿鐵、昭和十二年爲參事、歷任經濟調查會主查、監理部次長、最後退社、以迄今日、

### 赴法日使離德

【柏林十三日電】於歸國途中遇柏林與李賓特羅夫德外長懇談終了之澤田駐法大使、十五日自柏林出發赴莫斯科、該大使預定於莫斯科滯留三日、再轉道西比利亞歸國云、

### 美海軍待機令

【華盛頓十五日電】美國海軍部、十五日對於豫備海軍士官兵士、義勇兵、及船員合計三萬九千名發出待機應召之命令、

## 爲求北滿開發動力 調查嫩江水域

【新京專電】自昨年來水力電氣建設局、期供給開發北滿電業之動力計、遂計畫邁進行實地調查嫩江本支流之水電資源、而爲輔佐全滿之水電建設計畫之一翼、並力行開發嫩江水電本格之基礎調查計畫、爲自明年度以降亘三年期間、目下對預算及其他等項審議中、調查之河川、爲嫩江、甘河、諾敏河、阿倫河、雅魯河、及洮兒河等嫩江本支流、將來堰堤候補地爲庫莫屯(嫩江)五家子(甘河)、安彥間(嫩江)烏爾科(諾敏河)、烏司門(阿倫河)、蘇鄂公科(洮兒河)等地、尙嫩江流域之鹹性地帶因係波狀形地形、排水不良、期開發水田故應建設堰堤以期排水工事完備、如鹹性地帶開發可能時、則更可促進北滿產業之開發、故而嫩江水域調查之成果、頗值期待云、

關於穀糧加工業並販賣業或特產特殊加工業並販賣業申告提出公告之件

首題之件依據糧穀管理法第三十九條同第四十條並施行規則附則或特產物專管法第四十一條同第四十二條同施行規則附則之規定由十月一日起六十日以內奉天市內業者至急提出申告是要特此公告至於詳細參照九月三十日政府公報第一千九百二十九號或向奉天市公署勸業科統制股內詢問右申告用紙由奉天市公署勸業科統制股準備之希各業者利用該用紙至急申告是要

康德七年十月 奉天市長 鄭禹

道義經濟標語當選者發表

義者由本會所懸賞募集之『道義經濟報國運動標語』應募者共日滿文達六千數百餘件玆者業經審查完了決定滿文當選者如左

壹等 見利思義報國貴諦 巴彥縣興周診療所 田鎬人
貳等 道義經濟興亞之光 榆樹縣公立東關國民優級學校 韓英傑
參等 遵守統制信條達成經濟報國 安東市榮市街一三八 王顯隆
佳作 道義求財雖貧不辱暴利致富雖富不榮 安東省鳳城縣財務科 趙淑樞
佳作 同道商人道義經濟共襄興亞大計(商人二字削除可) 新京淨月區中央農事訓練所 吳永光

新京特別市西四道街新京商工公會內 滿洲省商工公會聯合會

聘任常年法律顧問緊要聲明

敝人今聘任田口純男大律師爲常年法律顧問嗣後對於敝人生意財產名譽信用等及一切不法侵占均歸田口純男律師依法負保障之責恐未週知特此登報聲明

聘任常年法律顧問人 奉天市街段號廣順洪經理 李義鈞謹啓

受任常年法律顧問緊要聲明

敝律師今受任廣順洪經理李義鈞爲常年法律顧問嗣後關於廣順洪生意財產信用及李義鈞個人名譽財產等如有不法侵占及一切非法行爲由本律師以法保障之實恐未週知特此登報聲明

受任常年法律顧問人 奉天市大和區義光街四段第拾壹號 律師 田口純男謹啓

募集

一、電氣工 若干名
一、製罐工 〃
一、面會日時 十月十九日午前九時起

右希望者本人携履歷書前來接洽可也

奉天市鐵西區嘉工街四段二三
株式會社 滿洲增島工作所

聲明作廢

玆有義德昌欠敝貨欵四十一號手形壹張金額二、五三三、二〇不慎遺失除通知該號另補手形外無論落如何人之手槪作無効

奉天小西門外 西亞商店

孫柴淑緊要聲明

啓者前吉林督軍孫公烈臣於未任官職以前續娶敝人配偶遂夫歷任多年遠近親友以及多數部屬官員無不知覺敝人爲孫督軍之大夫人地位於民國年間先君病故無嗣由敝人主張暫令孫憲鈞承服以親後孝再行正式過繼立有字據當明不經敝人承認日後免除憲鈞之過繼熟料貪人巨富忘其本來面目於大同貳年間憲鈞竟敢不法毀損敝人巨金陳列物品外且毆罵敝人無策訴請第五警察署經吳署長幹忱君到敝第勸瞭屬實擬解送法院之關氏念可欺串唆先君之妾張則儀與氏興訟分產案經地方法院判決敝人妾之繼承妾不能分爭伊之告訴未遂於今正病故憲鈞爲謀產之心切勾串狐群狗黨糟出伏開將敝人改爲先君之妾且與亡人點主經敝以理追問點主官孫督軍以敝人爲大夫人憲鈞能否代其同族長之敝之地位以理公論免除紛爭事因此憲鈞被敝人逐出尤恐憲鈞在外藉端枝事登報聲明脫離關係訴訟向氏事產案在審判未定之日於康德七年十月日憲鈞覆又登報聲明啓事敝人追找伊之下落無蹤無法告訴伊之侵害罪望訴貴報及各報大主筆先生對與日後孫憲鈞登刊對孫宅職產關係令其出具相當保証再以敝人登載憲鈞所敝人絕不沮容因憲鈞不但吸食私售鴉片且不法多端不但解除孫憲鈞對氏宅之關係望當局對無准住所之孫憲鈞加以注意特此聲明

奉天市瀋陽區大北街三段三三號 孫柴淑毅啓

# 友邦日本陸軍論功行賞
# 我國軍將士沐殊榮
## 藤井・朱兩中將以下四十五名均受賞

【新京專電】十七日午前零時友邦日本內閣賞勳局及陸軍省發表第廿七次中國事變之陸軍論功行賞、蒙此光榮者共計將兵一萬一千百八十七名、其中滿洲國關係者、則有藤井重郎及朱家訓兩中將以下四十五名、其中日系者六名、蒙此特殊恩榮、基於日滿一德一心之大信念、不僅我國軍將士全體、即我全國國民、亦莫不恐懼感奮、士氣昂揚、民心怡洽、對於日滿協力共同建設東亞新秩序之意氣、更加一度之強化、茲將國軍關係受賞者之重要氏名列下、

▲功の旭二　藤井重郎
▲旭三　朱家訓
▲旭五　李春城
▲旭六　周日陞、孟福興、王鳳岐、楊雨春
▲旭七　姜貴生
▲旭八、陶格套、張亞東以下

## 國軍最大榮譽
### 于治安部大臣謹話

對此、于治安部大臣謹話如次、畏蒙天皇陛下軫念所及、遂拜受行賞之榮、此不但為戰歿將兵、且為國軍之最大榮譽、實不勝感激之至、故為國軍宜覺悟深為体會此榮與感激、益形練成武技、陶冶精神、以副此光榮、並堂固日滿共同防衛之紐帶云、

## 軍報道班長
### 長谷川氏謹話

當中國事變論功行賞第二十七回發表之際、滿洲國軍藤井、朱家兩中將以下四十五名之行賞、亦併行發表、關東軍長谷川報道班長、謹話如左、
當中國事變之際、滿洲國軍為日軍之一翼、從事於熱河察哈爾作戰樹立赫赫武勳、今乃拜受論功行賞拜察此次行賞、乃認為國軍果眞於日滿共同防衛立場上、與日軍一体、從事東亞聖戰、而明確示以日滿軍一體之精神、意義頗為重大云、

### 藤井氏功績

康德四年八月五日受臨時招集之命、為關東軍司令部附、被命於滿軍熱河支隊服務、七月末以來努力拒攘中國軍向國境內侵入、屢屢擊退侵勢之敵、八月廿一日為鼓舞士氣、巡視黑營達子西側陣地中、受陣前近距離之敵之急襲、遂壯烈戰死、

### 朱中將功績

國軍於此次日本對中國事變論功行賞中身浴恩榮者、朱家訓中將、於五年八月十七日、在熱河省西南部國境欒平縣直兒聲、警戒敵狀中、發現數百敵軍來侵、當即開始攻擊、顧敵衆我衆、唯時朱少將適切部署、激戰奮鬭、巨彈飛來、不幸壯烈戰死、繼之、軍事警官相馬中將等亦陣歿、然部下士氣益盛、團結力戰、敵大損害潰逃、得確國境線、官方嘉其勇、立即昇該少將為中將、按本中將牡丹江省密山縣人、大同元年三月、任北滿鐵路護軍總司令部上校參謀長、同二年累進少將、事變勃發、勇躍赴西南部國境、累樹戰功云、

**海拉爾忠靈塔獻金**

迄至一月十五日　二十六萬八千七百二十八圓　三十五錢
十月十六日收到　五百圓
合計　二十六萬九千二百二十八圓三十五錢

# 奉市開防疫會議
## 決定具體有效辦法
### 努力防禦百斯篤疫勢南侵

由於新京方面之百斯篤猖獗、我奉天省當局、為預防疫勢南侵計、刻已規定三項預防辦法、逐步實施矣、同時奉天市當局、亦決定樹立預防鼠疫之具体方策、經討論結果、決定於十九日午前九時起、在市公署內招開『百斯篤防疫會議』於席上決定具体有效辦法後、即移於施行、以期力保全市住民之安全云、

約百分之九五、城內方面約百分之八五、尚希加澈底云、

## 同盟祝宴延期

外事俱樂部主辦三國同盟祝賀宴、原預定十六日午後三時在大和旅館、於德意兩公使關東軍飯村參謀長長谷川報道班長及其他官民代表多數出席之下舉行、因百斯篤禍、無期延期云、

# 對日德意同盟
## 在奉開祝賀會

奉天七洋會、為祝賀日德意三國同盟、定十九日午後五時在大和旅館舉開祝賀會、招待在奉德意人並拉穆德總領事以下六名以及由日滿側之官民多數、向三國同盟行以祝福、當有一番盛況云、

## 都門死於疫者統計

十六午前新京防疫本部發表、十二日於露月町附近發病而受收容之百斯篤疑患者吉林市蓮花泡三十一號王振東（三六）、前似誤報為王滙忠、經極力檢菌結果、十五日午後七時三十五分遂証實同人有百斯篤菌、再立於王振東身側開明之滿鐵機關區工人劉恩榮（三二）現亦受隔離、迄今尚無任何病狀發生、

二、由昨夕迄至今晨除王振東以外、尚未發現新患者、

三由九月二十五日田島犬猫病院之傭人王合發生眞性百斯篤死亡始、迄至十月十六日午前十時止、因罹百斯篤而死亡者如左、

王合男（二三）田島家傭人
田島忠子女（二）田島家兒童
宗不德男（二三）田島家傭人
韓忠臣男（二五）同右
田島天津子女（八）田島家兒童
井上一夫男（二四）田島家獸醫
杉原正夫男（二三）同右
宗言山男（五六）田島家傭人
太田安次男（三三）—
藤田君香女（八）—
藤田菊子女（五）—
福田鐵男男（十七）—
矢野正光男（二二）—
德本富貴子女（二二）—
高松政子女（三）—
李德金男（十）—
黃氏女（四十）—
陳寶玉男（五五）—
褚良勉男（不明）—
富德源男（十八）—
蘇雪田男（三七）—

以上皆於現下之遮斷隔絕區域內罹病死亡者、其中三名為健康隔離中而死亡者云、

# 在奉美僑婦孺撤退
# 引起一般反感

日德意三國同盟締結以來、美國之敵性、屢現於外、現在奉天僑民之美國婦孺六名、遂告撤退、奉天居住德意人及滿系市民、以為美當局認識不足、今次婦孺撤退、蓋為對滿洲國嫌厭之態度、一般人民對於滿洲國非承認國之美國恐有醞起反美呼聲之可能性云、

## 武富大使過京

歸國途中之武富日本駐土大使、十六日抵京、當赴軍司令部並訪大使館、歷述巴爾幹最近之情勢及種種見解、十七日離京歸國云、

# 都門鼠疫漸熄
## 由於軍・官・民協力防禦

【新京專電】十五日午後四時、防疫總本部發表一、因軍民一致之包圍防疫、鼠疫已由人間退却、乃轉入追擊作戰、鼠於遮斷區域之三角地帶、四角地帶、其中發現二十一匹、計捕獲四百十六匹疫鼠、日來天氣漸寒、鼠因畏寒必侵入人類之居室、乃鼠吾人之敵、幸勿為敵所欺云、

# 無新患者發生

十五日午後四時防疫總本部發表

一、由本日晨至現在無新患死亡者、

二、本日午前十時於長通路第十一號八番地公益鐵工場近寬城子發電所勤務陣德章（三〇左右）者之屍体加以收容目下正檢菌中

三、本日午前十一時於長春大街町外側東大橋龍王廟國民學校南方二十米之路上發見一名賣菜的張振興（三十三）吐瀉嘔吐、於同十二時於日出町一丁目八番地路上復發見一名已死之滿人苦力、姓名不詳、（五十許）立即將兩者加以收容目下檢菌中、

四、入船町雙成泰主人之弟之屍体由大房身共同墓地發掘用諸療方法檢案之結果、證明無鼠疫菌

五、天順與妓女雙寶（十七）及遊客王玉田（二七）名經嚴檢案之結果、證明非鼠疫、因之將由十三日起實行隔離之遊客全部、予以解放、同時將一部之交通遮斷解除、

六、田島犬猫病院傭人十月二日因眞性鼠疫死亡、寬城區露月町韓忠臣（二五）宅所捕之鼠經解剖菌檢察之結果、證明有鼠疫菌、此外韓家之鄰舍乃十月十一日因眞性鼠疫死亡之黃氏家、

七、日本橋通三角地點遮斷區域法輪西集合住宅所捕之鼠經解剖菌檢案之結果、證明有鼠疫菌

八、口罩之佩帶較昨日成績異常良好、大同大街

# 節米
## 明年造酒用米
### 仍用縮減辦法

【新京專電】政府於去年度米穀青黃不接之期、曾亘各部門展開節米運動、以為米穀不足對策、謀米穀需給之均衡、滿洲造酒用米穀、因而縮減、本年米穀年度造酒粗米需要實績為一萬一百餘噸、至於明年米穀年度、亦詢呼應節米運動、力為節減、爰是、興農部糧穀會社等、關於明年米穀年度造酒用粗米供給數量、照應生產消費數字、進行檢討、大抵滿關方面以造酒用玄米一萬一千九百餘噸充釀八萬四千石之用、基諸去年實績、滿方九千二百餘噸、關東州側二千七百噸、蓋酒給由經濟部按比率分發、各地造酒組合、則由糧穀會社直接領取、其他小戶需給、由各地配給組合配給云、

# 向實體制邁進
## 興農部將率先實行

【新京專電】興農部次長結城氏、與五十子氏聯名、向全會員呼籲『為對應社會新情勢而開拓滿洲國土、更注力於農業開拓、興農部之使命愈為重大、我等協和會興農分會員、務須確立官廳体制、以謀生活改善』、明示目下應進行之道、為各官廳之新体制、率先活動、其具現所遂行之理包、以第一項為振起建國精神、以下亘至十項、明確示以『我等應何所為』、結成氏與會員同行自主的實行勤請故興農部分會、即應此以實行為第一主義、一路向實踐官廳實体制之途邁進焉、

# 督勵農產物上市
## 呂大臣定期來奉

農產物上市督勵使呂民政部大臣、二十二日乘亞細亞號來奉、視察奉天市內及隣接縣、二十六日出席於興亞會館舉行之農產物上市督勵協議會云、

# 二千六百年奉祝大會
## 蒙古政府使節決定

據張家口電稱、十一月十日在東京舉行之盟邦日本紀元二千六百年奉祝大會、蒙古政府派遣左記慶祝使節、一行豫定十一月一日許出發、△使節丁治安部長、松民政部長、△指導者金井最高顧問、△隨員札民政部秘書官、同久光駐日代表、△隨行者木村民政部庶務科長、秋山總務部庶務科長史治安部警尉補、同吉川最高顧問秘書、

# 全國學生將舉辦
# 唱歌放送大會

滿洲帝國教育會與電電共同主催之全滿學生唱歌放送大會、其預選將於京、奉、哈、齊、安、錦、營各局舉行、出演學生皆為國民優級學校及國民學校兒童、報到期為十月二十日、題曲為紀元二千六百年奉祝歌（滿語）以及隨曲一、放送則於十一月十七日午前九時三十分由全滿中繼施行云、

# 省長次長
## 巡視各縣

奉天省金省長定二十日至二十五視察海龍東豐西安西豐開原等穀倉地帶地方行政並巡視農村、又松田次長自十七日至十九日之三日間、巡視遼陽市縣及海城縣云、

## 鐵道技術會議
### 昨日已經閉幕

由鐵道鮮鐵、滿鐵、華通、華中鐵道之北支權威者百三十餘名出席於十四日在滿鐵鐵道總局開催之第二回鐵道技術會議、十六日總會後、已行閉幕、預定明秋在北京開第三次會議云、

## 市署分會舉辦
### 創立紀念式典

奉天市協和會市公署分會、乃為協和運動之中核團体因十七日為五週年紀念之調定當日午前九時舉行創立記念式典及休育大會於國際運動場、並有日滿職員約四千名參加云、

# 貴德州城遺址
# 終在撫順發現

【撫順專電】向為學界懸案之遼代貴德州城址、十五日竟於撫順史蹟調查將終時、為池內博士所發現、此一大發現、目前已判定自撫順塔前至舊撫順城中學前為石築之城址、舊撫順中學前北隈之同城址、前曾為渡邊撫順圖書館長發現、今次又經池內博士發現、故已判明此即為『遼武備』『志所載之『貴德州』城址周圍十八里、城內有無數北宋陶器散存其間、對此池內博士談話如次、此次發現貴德州城址、實係非常之發現、貴德州城址由撫順塔前至撫順中學前、已確實証明為其舊址云、


## 四年痰咳肺病頓然若失

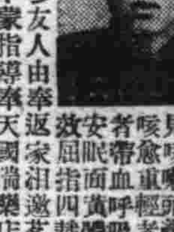

敝人汪旭東歷年經商勞心過度染有吐血之症曾經治好嗣後即見咳嗽頭幾年尚屬輕微後來愈咳愈重輕者吐黃痰有時白沫重者帶血呼吸短促飲食減少夜不安眠面黃體瘦行動艱難屢治不效屈指四載於茲矣心中焦灼莫可言狀去多友人由奉返家沮邀若敘適敝正在病發際詢及病原幸蒙指導奉天國瑞藥店益壽丹治肺病咳嗽最有神效勸敝試服即向該號去函購來兩盒服後果然咳輕痰少連服一打舊症頓然若失迄已半載有餘未見復發可知益壽丹功効如神眞能驅除數載之惡疾深為欽佩略具數行同敝好病的小照啟登報端以伸謝忱並為介紹男女老幼有患肺病咳嗽者速購服此藥必能脫除病苦益壽丹每盒十二付國幣五元函購加郵費二角注意購藥地址奉天市小北城門外西頭電車路道北國瑞藥店

齊齊哈爾北大街　汪旭東謹啟

## 肺病吐血經服益壽丹三盒全癒如初

啟者敝人李春明年四十五歲由六年七月二十日咳嗽不止初得口吐白沫夜間通宵達旦咳嗽不止嗣後十月十九日病勢大發於本日午後四點鐘即大口吐血經各醫治療終未見效飲食不進嗣經同夥櫃友張慶義君訪知奉天國瑞藥名有種專門肺病咳嗽藥名為益壽丹於是向該號函購買一盒服下將吐血之症立即見癒又續服兩盒將以上各症除根至今未犯可實見此丹神效無比有藥到病除之功敝之病名醫束手無策不料益壽丹成藥救我得生似此大德感恩難報敝於好病後親至奉天國瑞藥店拜謝並願出心登報傳名略為伸謝並為介紹患同病者千萬急服此丹必能脫病苦以上所言並無一句虛偽益壽丹定價每盒五圓函購另加郵費二角國瑞藥店開設地址即在奉天市小北城門外西頭電車路道北

仲謝人新京市東五條通三番地福豐東　李春明謹啟

啟者敝人黃金生前就職于三泰公司公私事繁以致火上升初並未覺知任何痛苦只覺雙目視物昏花經半載後而双目竟視物茫然以至視物黑暗各處尋名醫診治數月後並未稍見微效此時乃退職返家休養寧為廢人矣不想復治不略天不決人而由友人洪某介紹德家藥店之神丹奇藥名為保目全睛丸實洋無幾癌疾萬分遂視購三盒服用果然名不虛傳立見大効視物皆能又服用兩盒而敝人之眼疾全癒突如此之聖藥實無法酬謝只得登報而傳名救世以告訴現在男女同胞們患電年近日之眼疾者早購此藥服用除去痛苦之源是吾之愚意外埠如欲購者函購逕為便利地址奉天小北城門外白塔寺東德家藥店

藥價　造明睛藥水每瓶定價一元外埠外加郵費兩毛
保目全睛丸每盒五元

鳴謝人新京四馬路西一四五號　黃金生啟

## 遺失圖章聲明作廢

敬啓者本號於康德七年十月十四日擅職出外辦事不愼將字號圓形膠皮圖章並王忠信印白像牙方形手截一同遺失此後無論落於何人之手概作無效特此聲明

奉天市瀋陽區鎮定街一段二〇五
瑞增祥　電話四二六三〇番

## 聲明啟事

敬啓者敝人張子政於前開設明德商行內有邊文淸東股一個並担任外櫃之責作為西股一個於本月十一日伊自願退出號課營業據同中人將東西各股如數勞出當面付淸自登報日起邊文淸再有交往敝號概不負責特此聲明

奉天大西街三段八七號　明德商行　張子政啓

## ●招聘滿系採鑛技術員

一、在日本專門學校以上卒業程度者
一、並有從事於金屬鑛山採鑛五年以上之經驗者

【限具有確實者之保證人】

右者聘用後委於當社鑛山採鑛係主任以高級俸給採用之請希望者携帶履歷書於十月十八日下午二時後到左記處所面談可也

奉天市大和區浪速通二四【藤田洋行三階六號室】

日本高周波重工業株式會社　奉天出張所

## 鳴謝 治愈婦女病

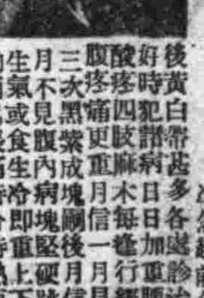

啟者敝內人身體虛弱月信不準忽紅前忽錯後黃白帶甚多各處診治好時犯日諸病加重腰腿酸疼四肢麻木每行經時腹疼更重月信一月兩次三次黑紫成塊嗣後見月不見腹內病塊堅硬生氣或食生冷即重上下動兩脇脹痛時冷時熱面黃體瘦飲食不思口乾舌燥常作惡夢日夜呻吟痛苦難言請遍名醫診治服藥無數無有功效敝人束手無策之時於無意中閱報見有寬甸縣任先生感謝奉天玉德堂調經育生丸治好其夫人之重病登報鳴謝敝看完報遺人到該堂購買兩盒內人服後大見功效又購兩盒藥未吃完病塊化淨諸病全愈而紅體健前後如同兩人十數載重病醫藥無效不料服此聖藥病症全愈感恩之餘無以為報謹將內人服後實效及照片登在報端特此鳴謝並介紹患病婦女醫藥無效者速服此藥以便早脫苦海▲調經育生丸大盒裝四十付六圓五角小盒裝廿付四圓外埠患者函購加郵費兩角玉德堂藥店在奉天大南關大什字街南利長油坊胡同

鳴謝人奉天大西關大什字街明山補帶經理　紀子明謹登

## 感謝治愈婦女月經病

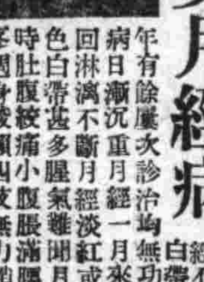

敝內人月經不準患白帶病十年有餘屢次診治均無功效諸病日漸沉重月經一月來四五回淋漓不斷月經淡紅或紫黑色白帶甚多腿氣難開月經來時肚腹絞痛小腹腰腿全疼週身酸懶四肢無力稍一動作氣喘心跳更以不思飲食頭飯就飽飲食之後胸胃脹痛身體黃瘦徹夜不眠頭迷眼花精神更為頹靡痛苦之甚紙墨難一形容敝內人之病屢經名醫診治中西藥品每日服用數次花錢很多結果病症功效毫無敝人悲懼交加以為雖神醫仙藥亦難治好矣（適逢表弟由京來奉言及伊內人患月經病甚重永未生育各處醫治無效之時函購奉天大南關玉德堂調經育生丸服後即將重病治愈生一男孩、敝聽表弟言後即到玉德堂購調經育生丸三盒內人服後白帶全無月經準確身體健壯諸病霍然全愈十數年醫治無效的重病竟服藥三盒完全治愈敝又介紹親友婦女患者購服此藥亦均奏奇效實為濟世之聖藥敝感念聖藥治愈之恩無以為報謹將治愈經過及內人照片登在報端以申謝意並介紹婦女患病者速購此藥服用早除痛苦而享康健外埠患者購藥去信奉天大南關大什字街南利長油坊胡同玉德堂藥店即妥

感謝人奉天大和區康泰街三段七五號　陳子祥啟

## 土地憑照被焚聲明作廢

一、坐落伊通縣景家合村五台子甲一、中則地五拾二畝四分一、領名人白棒一、同上坐落一、中則地八十一畝壹分一、領名人白雲鵬一、伊通縣景家合村五台子甲啟一、牛溝屯一、中則地四拾畝一、領名人白尊一以上憑照確係被焚除聲請補發新照外理合登報聲明作廢

懷德縣劉房子村　聚源祥謹啟

## 許可証件被焚聲明作廢

一、劉房子村聚源祥火柴小賣人許可証一件公主嶺專賣局許可齊第一六八號一、公主嶺小麥粉販賣人組合會員証第六六號一份以上証件確係被火焚燬除聲請補發新照外理合登報聲明作廢

懷德縣劉房子村　聚源祥謹啟

## 治羊癇瘋！癲狂病

這種藥名五癇通靈丸此症皆因氣火痰驚怒氣癥鬱不舒痰迷心竅犯時忽然四肢抽縮不省人事口吐涎沫牙關緊閉有月犯一二次有年犯五六次者越犯越重此藥崩治之此藥每打服三十日定價參拾圓

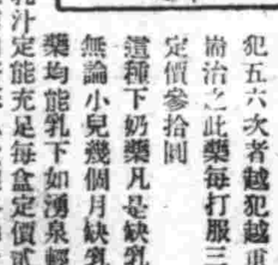

賽湧泉　下奶藥

這種下奶藥凡是缺乳婦人無論小兒幾個月缺乳服此藥均能乳下如湧泉輕者一二盒藥重者三四盒藥乳汁定能充足每盒定價貳圓外埠函購欵用滙票甬掛號信內寄來（歡迎各埠代理）

總發行所奉天市大南城門外路西樓房　欣榮堂厚記

## 冬至！

防寒服裝　衣料
水獺海龍　齊備

歡迎參觀

大西邊新大街　永裕

電話 三一六九 四八七七 一二四六

德國白濁斷根專藥

# 梅濁淋星

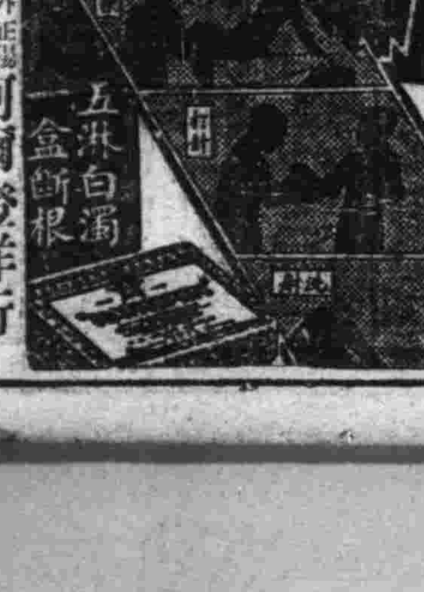

五淋白濁一盒斷根

特種梅濁淋星

上海柯爾登洋行總發行

各大藥房均有出售

哈爾濱道外正陽　柯爾登洋行

各埠經理處△大連△營口△奉天五洲△安東瑞祥泰△新京△中西△吉林△五洲△龍江△中西鐵嶺發△洮南祥和發顧普齒店記龍康

## 感謝治癒眼病　介紹良藥

敝人患眼病數月双目失明視物不見幸賴諸君介紹視思明先生所製眼疾各藥服用不數日完全治癒是以登諸報端特為患眼病諸君介紹焉

視思明藥店　奉天北市場大觀茶園後秀峰　奉天北市場中央戲院東

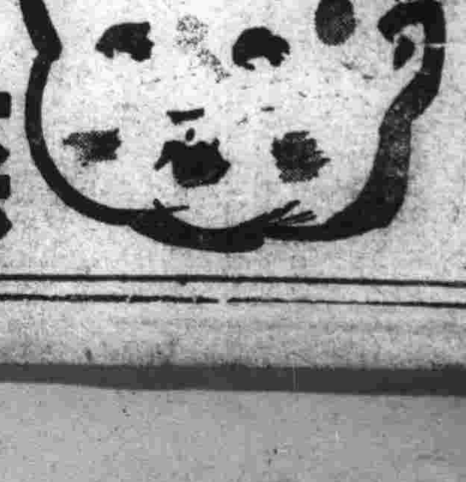

保健嬰兒
代替母乳
悅親育嬰
最良品也

# 森永牛奶粉

## 滿俗羊酒筵棹 ＝崇＝

前述滿洲筵○僅及餑餑棹子○即俗稱之筵棹而「羊酒筵棹」則未述○茲再補述之○羊酒筵棹○爲滿洲最古而最隆重之席面○其禮之隆重○彷彿蒙古人之「全羊席」焉○羊酒筵棹分六等○一曰「一等羊酒筵棹」乃一等滿洲席與全羊乳酒乳茶所組成○其組織之物品○爲紅白饊支三盤○餅餌二十四盤又二碗○乾鮮菓品十八盤○熟鷄（吉林水鴨子○京人俗呼之曰吉林天鵝）一盤○全羊一隻○乳酒一瓶（十斤）○內造黃酒一瓶十五斤○一等乳茶一桶○此種筵棹之用途○爲萬壽節○元旦朝賀○班師凱旋○公主下嫁○宴筵時○淸帝皇后及皇太后所御用之筵席○所用之餅餌糕點重量○共一百二十斤二曰「二等羊酒筵席」爲二等滿洲席與全羊乳酒乳茶所組成○其組織之物品○則二等滿洲席○與一等滿洲席相同○不過餅餌糕點之重量○減爲一百斤○其乳酒黃酒亦各一瓶○而乳茶減爲二等乳茶一桶○三曰「三等羊酒筵席」爲紅白饊散三盤○棋子四碗○麻花四盤○餑餑十六盤○乾鮮菓品十八盤○熟鷄一盤○全羊一隻○乳酒一瓶○內造黃酒一瓶○三等乳茶一桶○此種筵棹之用途○則二等羊酒筵席○爲皇太后及皇后所御用之筵席○三等者○爲妃嬪御用之筵席○而用此筵席之時期○則爲太后萬壽節○或皇后妃嬪千秋節○與元旦朝賀○公主下嫁時所御用者也○四曰「四等美酒筵席」乃萬壽節○元旦○凱旋○大婚等日○須宴王公大臣者○計四等滿洲席一棹○爲紅白饊散三盤○棋子四碗○麻花四盤○餅餌十六盤○乾鮮菓品十八盤○熟鷄一盤○全羊一隻○乳酒一瓶○內造黃酒一瓶○四等乳茶一桶○其餅餌之重量○減爲六十斤○五曰「五等羊酒筵席」五等美酒筵席之組織與四等者相同○僅乳茶改用五等乳茶一桶○此種筵席之用途○爲賜宴外國使臣及藩屬貢使者也○六曰「六等羊酒筵席」爲賜宴曲阜衍聖公及文華殿經筵大臣○內外蒙西藏喇嘛者也○其組織○爲紅白饊散三盤○棋子二碗○餅餌十二盤○乾鮮菓品十八盤○熟鷄一盤○全羊一隻○乳酒一瓶○六等乳茶一桶○其餅餌之重量爲二十斤○上所述○是爲滿洲六等羊酒筵棹○然此等筵棹○又有所謂「九九」○「八九」○「五九」○「四九」○「三九」○「二九」○「一九」等分別○有以羊隻爲定者○如皇子婚禮事例載○「初定日○設筵於福晉父母家○用羊四九○饊散棹五十張○公主下嫁○皇帝前用羊五九○饊散棹五十張○成婚日○用羊一九……」等○皆以羊隻爲定○每九隻全羊爲一九○則四九爲三十六○五九爲四十五羊○七九爲六十三羊○二九爲十八羊也○筵席羊酒等額又有以數爲定者○如帝后大喪○有用九九制者○爲饊散棹八十一張○全羊八十一隻○乳酒八十一瓶○又淸制○每屆十年○皇后宮舉行元旦大筵一次○用三九制○即饊散棹九張○全羊九隻○乳酒九瓶○自嘉慶十四年後○則改爲一九制○爲饊散棹三張○羊三隻○乳酒三瓶是也○

# 神皋雜俎

## 歷朝詩學史（續）

〔范旭生〕

其采摭最富者○當推胡仔之苕溪漁隱叢話及魏慶之之詩人玉屑○胡書作於高宗時○所錄北宋人語爲多○魏書作於度宗時○所錄南宋人語較備○二書相輔○宋人論詩之概○亦略具矣○然率皆東鱗西爪之談○能確立一家宗旨者甚罕○有之○其惟嚴羽之滄浪詩話乎○羽字儀卿○一字丹邱○邵武人○自號滄浪逋客○其詩話之內容○首詩辨○次詩體○次詩法○次詩評○次詩證○凡五門○末附與吳景仙論詩書○大旨取盛唐爲宗○主於妙悟○蓋宋之末造○江西派之詩發洩已盡○由巉獷直率○寖至入於空滑○其道已窮○而四靈江湖○又纖弱淺薄不足效○欲振起之○計惟有返諸渾厚超妙之境○此詩家之正軌○亦當時主持風會者應有之義也○故滄浪之論詩曰○『論詩如論禪○漢魏晉盛唐之詩第一義也○大曆以還○則小乘禪也○已落第二義矣○晚唐之詩○則聲聞辟支果也○』

〃〃〃〃

## 跑旱船

『跑旱船』這一種游藝○極普遍於華北農村與各內地○當一般農人在春秋農隙的時候他們常糾合三五同伴○製作一個布幔的船○戴着人頭假面具○敲着鑼○打着鼓○兩手拉着『旱船』滿地繞走○同時口裏唱着山歌或小曲○招引得全村的大衆與兒童○圍着廣場一圈○來共同取樂○在現在秋收已畢以及新年的時候還種玩藝○最見流行○自從農村凋落○或逢凶歉的流年○素來擅長一類游藝的農夫村婦○只得暫時捨棄他們依以爲命的田莊與土地○仗着他們素所拿手的『跑旱船』游藝○遠走江湖○表演歌唱○聊博微資○以供餬口○等到耕種再始○他們依然回到農村○執行他們的工作○所以這種農人的副業在繁華的大都市窮巷裏○也時常看到這種流行的小戲班引得一羣閒人和兒童的興趣○圍觀不散○拋擲金錢○成爲馬路上常見的玩藝○自從各項娛樂呈着異常發展的今日○花三兩毛錢○便可看看電影聽聽雜耍○『跑旱船』的玩藝○顯然爲時代所淘汰○而漸見絕跡矣○

## 〃墜子〃

〔聽衆〕

筆者旅居河南多年○起初對於聽墜子腔○感確不甚懂○也無興趣○以後聽得多了○耳音感覺到另一種風味○尤其是鄉絲絃拉出那喜怒哀怨不同的聲韻來聽着實在悠揚之感○在那時老輩家○唱墜子的最多輩玉榮○就是在鄭州出類拔萃的頭等角○又兼年貌相當○紅極一時○董桂枝在洛陽唱○不過是十四五歲的孩子○每歌時態度不苟○字眼清晰○唱三國很好○喬淸秀○鄭州開封開都演過○捧他的無幾以後我回津無聊時到各娛樂雜耍場一看○居然喬淸秀佔爲冠軍○董桂枝爲亞軍○輩玉榮亦不弱○按那時她三人○比較○我最喜歡聽董桂枝○她的歌聲○不急不燥○出乎自然○對悲哀曲子○尤爲拿手如『哭靈牌』○『伯牙訪友』○『狀元塔』等○不但詞句纏綿○唱得亦有聲有色○喬淸秀仍是一派風騷帶點滑稽○把河南腔改爲京韻不少○又添了許多花樣○這一來她在天津很受一般人士熱烈歡迎○輩玉榮喉音較前宏亮○但是用力過猛○板聲過高○在台上大賣氣力○唱還不錯○其餘墜子我都不敢奉承○到現在許多許多既非豫產○又莫明劇中情節○苦樂悲歡○分解不清勉強要學墜子腔○唱得非驢非馬○詞句又不改善○如唱列國伍子胥勸夫差○不可興兵○恐其畫虎不成反爲狗這「狗」字聽着刺耳○不如「反爲犬」來得妙○論音調○並非中州古韻○再加琴師二把刀○瞎拉○瞎唱瞎敲○淫聲浪調○弄得一塌糊塗○聆者耳煩心厭○十句只明白一兩句○墜子好聽嗎？誰懂得○唱到好處的眞是鳳毛麟角了○

## 琴鶩燈謎

〔種雲〕

坎離詞　書經句二　一曰水二曰火

閉門思過　左傳句一　不出正兮

愈　四子句一　不疾言

散梅花天地心　志目　五通

## 曾文正公之研究

〔淑學〕

所謂一宗宋儒○不廢漢學○正表示公對於二者兼容幷包○無畸重畸輕之弊○蓋宋學之精神○側重理論○而漢學之精神○側重實踐○以理論爲體以實踐爲用○體用兼賅○而其學遂毫無所蔽矣○據徐世昌淸儒學案載○先生服膺儒先○躬行實踐○省察克治○皆重不欺○論學兼取漢宋之長要之致用○發爲文章○起衰載道○所仰止者○自文○周○孔○孟○以後○兼取道德○政事○辭章○下逮近儒顧氏炎武○秦氏蕙田○姚氏鼐○王氏念孫○凡三十有四人○圖其像而爲之記○以示爲學宗旨○（同書一百七十七卷三頁）對此應十分注意者○即聖哲畫像記中○於漢宋兩家兼收○又森本杉雄敎授淸朝儒學史概論云○國藩之學○與其謂爲受同鄉先輩王船山○唐鑑等之影響○毋寧謂其追踪程朱○專以宋學爲主○然亦絕不遺棄漢學○即不僅徒談性理○而且以實事求是爲目的○因而對於義理詞章經濟之外○極重考據○（同書四三〇頁以下）公欲調停漢宋學門戶之爭○具見公生平所持論○以及後來學者對公之批評○關於此點○似無可疑○然公對於二者○不僅調停而已○且欲謀其會通而歸其要於禮家○因而公之禮學○戛戛獨造○成一家言○當於次節○詳細述之○（待續）

## （詩）

重陽書感　（董桂芳）

濟濟冠裳萃一堂○玉山曏昔慶重陽○驚人豪氣傾湖海○動世高歌逼漢唐○綠酒不辭今日醉○黃花猶作去年香○微軀剩有雄心在○三十頭顱尙未霜○

秋懷　（沃明和）

蘆花瑟瑟暗斜陽○秋雨秋風正斷腸○落落風塵猶故我○十年回首倍悽涼○

## 擬字披露

| | | |
|---|---|---|
| 程雲閣 | 名齊 | 奐之 |
| 趙玉堂 | 致和 | 貫明 |
| 韓廷維 | 振綱 | 宗藩 |
| 趙寶恩 | 沛之 | 錫永 |
| 任　榮 | 欣伯 | 錦堂 |
| 李殿官 | 晉卿 | 晉墀 |
| 關玉林 | 琪甫 | 伯群 |
| 趙芳嶺 | 梅先 | 庾香 |
| 張臨江 | 挹爽 | 懷岷 |
| 何斌凱 | 化南 | 墨魔 |
| 劉宇鐸 | 振之 | 聲遠 |

## 琵琶記

—156—

儒丐

『師父！您聽見了沒有？她自己甘作犧牲、你老人家還不放心嗎？』

儀公剛等五娘把話說完、就這樣向眞人說、

『可憐！』眞人已然閉了眼睛、待了一會、仍象自言自語、『這總不外是整個的人生可憐、再不辨情、連我們也逃不脫了、』

『師父、你老人家旣然可憐五娘子、回頭您就幫個小忙吧、』

『旣然答應你、那能再翻悔、不過我希望你們總要往和平裡辦、大家都喜歡、彼此不嘖恨、纔是生人共趨的大道、回頭我自能把他讓到這里、以後誰的事誰解決、我可就不能管了、』

『師父、你老人家就多慈悲吧、』

儀公很高興、她關於眞人所說的話、也未嘗不以爲是、不過她以爲那是未來的一個理想、對於現在的人、用消極的感化、自是一法、積極的以力來制裁、也未可厚非、自要不恃強凌人、曉得是非屈直、肯爲公平的裁判、就是現在的正義、尤其是人打我一拳、我還他一掌、在儀公以爲是最公平的辦法、她所以對於五娘如此熱心援助、也全不外由此種見地所促成的、

這時廟內漸漸熱鬧起來了、所請貴賓、也都陸續來到、廟內地方大、客堂多、自有執事道人迎接陪話、眞人的身分、是用不着親自出迎的、不過眞人已然預命主客道人、如果蔡狀元和他的夫人駕到時、務要請到這小院裏、他是太師的快壻、不可輕慢了他、眞人天天勸求參悟、心神是十分澹靜的、不但沒說過謊話、連普通的酬應語也不愛多說、今天爲了五娘子、也在言不由衷、說起謊話、心裡覺得十分不安、他以爲這里不能再住了、等到完了這個道場、他想到一個僻靜沒人知道的地方去、

## 滿洲婚禮研究（上）

璋

俗諺有『十里不同風』之說○乃謂甲村與乙村相隔達十里○其風俗習慣即不能相同也○村與村尙如此○若相隔百十里之縣與縣○或千百里之省與省○則風俗之不能相同○更可知矣○然此猶小焉者○其遠者○若國籍之迥異○種族之殊別○其風俗習慣之不同○則更不知相差至若何程度矣○滿洲在三百年前○國境遼遠處遼東○與明廷分界自守種族語言以及衣食○亦互相異趣○山海關東西之風俗○絕然不能合○及三桂請援大兵西下○燕京定鼎○上下規俗效襲漢制○乃成爲非滿非漢之異俗○又如八旗中○又劃分宗室○滿洲蒙古○漢軍之不同○成爲燕京社會上之奇形怪態○其最顯著者○即旗族之婚禮嫁娶制度焉○然此乃指北京一偶言○其他各省駐防旗之滿人嫁娶○爲關東土著滿人之嫁娶○則又皆因受本地漢俗之同化○又滿北京滿人殊異○而關東地方○雖爲滿人依據地○然在光宣間○滿人之婚○決非三百年前之滿洲舊制也○故今日欲研究滿洲之嫁娶制度○當以入關後之北京滿洲族人爲標準○因北京爲三百年輦轂禁地○滿洲之古代祖宗成法○以傳統關係○尙可保存其一二○而滿洲祖籍之關東○則因自嘉慶後○歷次開禁放荒○關內各地漢人○移流關外者○其數則數十倍於株守故土之滿人○故三百年前滿洲之舊制○恐不可復覩○北京旗族自稱所用之婚禮曰『大旗派』○又因爵秩及經濟上之關係○分成『大內派』『府門派』『世家派』『改良派』等四種○然不論屬何派○其禮節之序幕○則略同○第一幕曰『相看』俗曰『相小人兒』小人兒云者○乃指新郎言也○即女家驗看新郎滿意後○又定日由男家驗看新娘○第二幕曰『放小定』○即大淸會典所謂『初定』也○此種禮節○不論爲府派或世家派○皆以金銀或鐲各一枚○或長寸餘之金如意○盛繡花荷包中○由新郎遣人送至新娘家○以爲信物○其禮即告成○然若民間之改良派○則一枚包金戒指送女家○亦可告成功○第三幕曰『大定』即古之『納采』也○第四幕曰『過禮』即古之『大徵』○今日俗呼之通信也○

## 大明湖（二十）

談起濟南來○誰都先想到了大明湖○『走出歷下亭又上船○順着蘆葦圍成的水巷○又到北極閣○』此種蘆葦水巷○舟行多經之○爲大明湖之特徵○或以爲湖遊若是○殊欠敞豁○然明湖面積不大○賴此而有曲折之致○否則一覽無餘矣憶昔人詠大明湖詩○有句云○『舟行着色屛風裡○人在廻文錦字中○』形容得頗好○濟南泉水最多○瀟澈可愛○『有不少穿越街道的小河○淸水潺潺○綠草茸茸○』此亦是濟南之特色○他處蓋不可多見○不僅風稱名勝之○『四大名泉』（金線○趵突○黑虎○珍珠）膾炙人口也○

## 中央大街

「北上海散記之一」　〔金山龍〕

她就指點着那是秋林洋行……這是馬迭爾飯店——裏面有戲館○餐室○茶店○跳舞場○那邊兒是哈爾濱啤酒店○……

『你不是愛喝啤酒嗎』？虹睜着長睫毛的眼睛在看着我○

『不成了○最近我喝酒大大地退化了』！我知道虹不喜歡我多喝酒○加以這大街給予我的新奇地感念○我順嘴這樣地回答了她○

松花江堤遠遠地佇立在大街盡頭○我們是朝着江堤走去○由我身邊滑過去的人○都用着異邦的語言講着話○在這里可以嗅到香水的味息……

驀地我想起那叫做瓦夏的乞者○我問虹○

『在這街上有一個拉手風琴的俄國花子○你知道嗎』？

她想了想說：『噢！那個戴黑眼鏡的人是不是○他很有趣—他白天到這兒來晚上走都是坐着洋車○很久沒有看見他了○你問他做什麽？你看○那就是他以前坐着討錢的地方』○順着她的手○我的視綫被放在一座大廈的簷下○秋風吹起落葉○風在打着旋兒○在那兒我並沒有看到瓦夏！

我輕輕的吁了一口氣○

立在江堤上○回視着中央大街—蒼龍似地橫在松花江下○江潮的澎湃壓住了中央大街的車馬喧囂聲○（完）

## 風景寫眞　英國詩人歌詠地

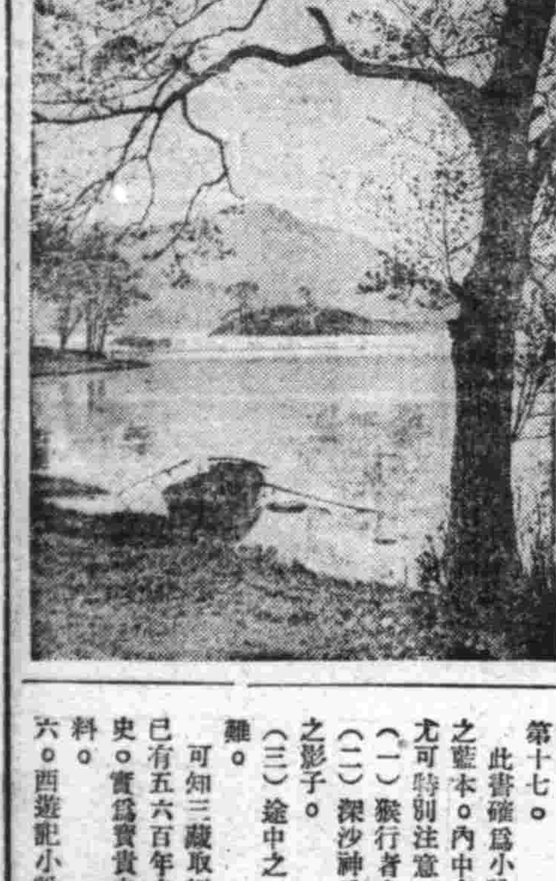

在英國著名風景地古拉斯米亞湖之北部地方○風光之明秀○景物之幽雅○富於詩情畫意○極宜於文人墨客之矚望優遊○故自十八世紀以來○其地遂成爲唯一之詩人歌詠地○歷代大詩人○均喜觴詠於其間○以資嘯傲○尤其湖畔嵐翠隱秀○最著名之華茲華斯山即在其處○此山自古代以來○即爲多少大詩人所詠讚○故其盛名更過於古拉斯米亞湖焉○

## 閒話西遊（五）

〔趙仲珊〕

轉至香林寺受心經○第十六○到陝西王長者妻殺兒處第十七○

此書確爲小說西遊記之藍本○內中有三點○尤可特別注意○（一）猴行者之加入○（二）深沙神爲沙和尙之影子○（三）途中之妖魔災難○

可知三藏取經詩話○已有五六百年之演化歷史○實爲寶貴之文學史料○西遊記小說之描寫力○作者吳承恩之滑稽口吻○處處可於書中發現○其想像力異常豐富○八十一難○寫得一難有一難不同之經歷○決不使讀者有重覆之感○所寫之人物○亦極活潑眞切○三藏○悟空○悟能○悟淨○各有個人之性格○口吻○舉動○甚至每一魔一怪○亦各有其獨特之性格○此書可爲中國神話小說之代表作品○

（　）（　）（


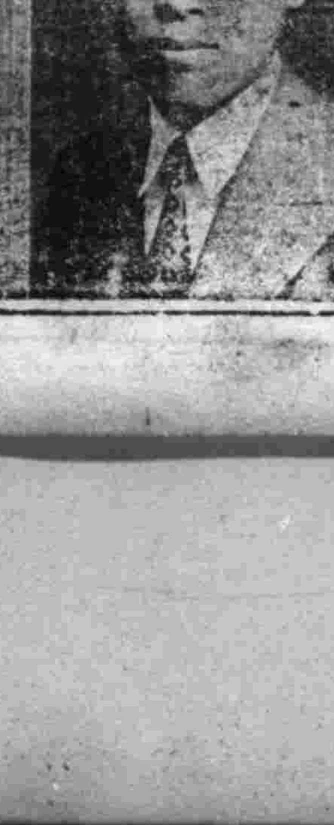


大隆洋行印度綢緞莊

特別大賤賣

日站浪速通二十番地

電話（三）二六四八番

最迅速而正當的治療新方法

☆鼻子不好則腦與身體面貌亦必不好

鼻涕常流　鼻氣不透

日本東京市芝區南佐久間町二丁目二番地

★申込所★　確報堂藥品部

病狀報告用紙（1）

| 鼻汁 | 多、少、濃、淸、鼻涕、膏黃色、臭、乾 |
|---|---|
| 鼻塞 | 不塞、時常塞住、左右換班塞住、一方時常塞住、雙方皆常塞住 |
| 嗅覺 | 知味、稍知味、一點不知味 |
| 其他 | 頭痛。頭重、視力弱、耳聾、耳鳴、記憶力弱、思索力減退、喘息、失眠、鼻氣臭、眠發鼾聲、越睡越乏、鼻涕流入咽喉、鼻壁呼吸困難、張口睡、胃腸不良食慾衰退 |

醫學博士　森田資孝先生推薦

頭痛聖藥　腦新

帽子牌商標

頭痛!!宜速服

腦新如遇頭腦疼痛非常難忍時、頭目眩暈神智昏迷時、或讀書過度精神疲倦時及惡醉宿酒未醒時、倘速服腦新可立見奇効、其効若聾、服後三分鐘、頓覺頭目爽快神智淸新、苦痛若失、有如夜月秋遊能有心曠神怡之妙、此偉績確爲本劑獨具之特長、且雖連續服用、對於腦神經或心臟胃腸等、決無副作用、亦無影響、孕婦服用亦無害

# 州內爲恐鼠疫之侵入 衛生當局樹防疫對策

## ◎飭民警各署告示市民◎

【大連】現在新京方面流行之百斯篤、雖一時消極、尚未根絕、州廳衛生課、以爲州內地勢、頗有侵入危險、故紫藤衛生課長、九日夜赴新京、視察防疫總本部、及其他狀況、十一日歸廳、爲萬一預防準備、關於州內防疫法、與地理上關係事情、詳加參酌、結果決定如左各項防疫法、通令各警察署、市役所、民政署、轉知市民、

一般人之注意

一、督勵家庭驅逐鼠類及蚤類
二、督勵自發的預防注射
三、新京方面無急務者、勿須旅行

關於預防注射、由州廳衛生課、準備注射液、一二日於關東保健館實施、一旦州內發生患者時、則即施行如下列之對策

一、患者及其家族隔離(大連醫院)
二、患者家屋消毒
三、患者發生之地域、遮斷交通並驅滅鼠及蚤
四、實施強制的預防注射

至關於列車內之防疫、有如左列對策

一、健康診斷(一)列車增加警乘員、(二)配置防疫官吏、或配乘防疫醫、以資診斷乘客之健康
二、交通並物資輸入制限 新京自本月十一日起、對於無百斯篤預防注射證明書者、禁買列車乘車券、並禁止鼷禝生獸皮等輸出、關東觀今後事態如何 亦將以告示、對由新京來連者、須要預防注射證書、而鼷禝獸皮亦禁入州內
三、列車內發生患者時、(一)州境以南普蘭店間列車內發生患者、該列車於普蘭店驛消毒、而患者車近接以空車、對患者及同乘旅客、移於空車、與患者發生車分離、隔離於退避線、交與官憲(二)普蘭店以來、列車發生患者、於周水子驛以南於大連驛處置
四、列車內備以消毒劑、並必要物品
五、列車及貨物倉庫內驅鼠及蚤
六、往復於流行地之鐵道當務員、及由流行地之貨物員、須皆注射、

殿閣、三等者自縣長薛玉衡氏以下爲、蔣春園、姜全昇、齊鴻山、李煥智、胡維綱、曾德新、高元普、劉鐵民、王學儉、關玉璋、崔双綿、張恆翊、丁德玉

滿洲語、二等山路廣輔、三等濱井弘造、葛西兵四郎、青木良彌、中村辰雄 以上各合格人員之試卷經教育司閱畢發還、縣署教育科業通告各人員知照云

# 開拓團之創舉 協和分會結成

【牡丹江】前此着手結成省下各開拓團國協分會之協和會牡丹江省本部、此次更爲於開拓團結成協和會分會、目下準備中、預定首自樺林開拓團着手順次對省下各開拓團舉行、此次開拓團分會之結成爲全滿最初之創舉、頗值注目云、

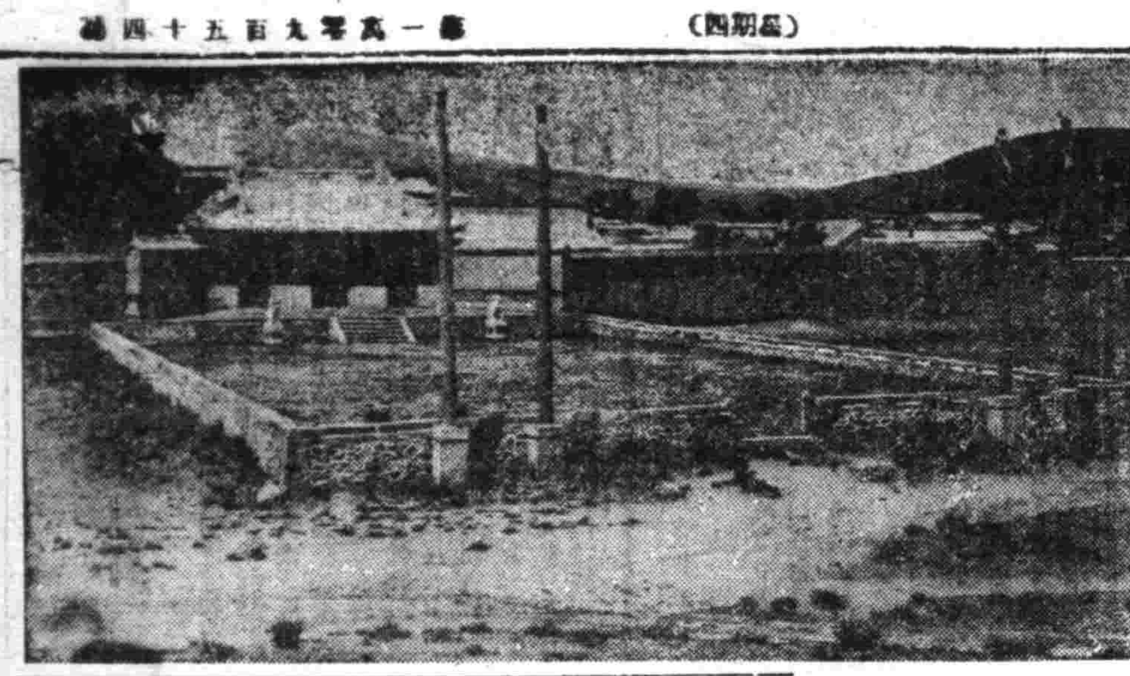

## 運動會將開始

【依蘭】本縣每年各校學生、照例舉行春秋兩季大運動會、時屆秋涼冷暖適宜、正好男兒各顯身手之時本擬本月一日舉行、奈因國勢調查無暇顧及、現國勢調查已畢定於本月六日在北門外運動場開始運動、屆時必有一番盛況云、

## 語學檢定合格

【西安】本縣第五回語學檢定詳驗第一次合格者各等計、日本語、特等關治信、二等高世榮、畢復昀、湯鴻賡、李壽江、吳

## 防範週間施行

【嫩江】縣警務科、爲治安撤底肅清匪賊而安商民起見、茲秦時屆秋末冬初之際、殊恐一般匪賊、借端滋動、於十月五日、與嫩江警察署長、取緊密連絡、施行防範週間、而警察官活動大有不眠不休之精神、此次結果、定有優良成績云、

# 爲嚴防百斯篤禍侵入 哈市開催防疫委員會

【哈爾濱】濱江省公署爲避免百斯篤禍向哈市之侵入、關於徹底的防止對策、會於十四日午後於民生廳保健科招集市公署、警察廳、軍部、滿赤市立病院以下各機關之關係者、開始舉開防疫委員會、以義省出張國都對百斯篤發生狀況、並防疫狀況、會作調查而歸哈之丸田市防疫股長、顯原警察廳技佐兩氏之報告爲中心、會徹底的協議防疫對策云、

# 爲慶祝紀元紀念事業 舉行準備會議決定事項

【海城】爲慶祝日本紀元二千六百年之紀念事業、會經結成海城縣慶祝委員會、刻正計劃、着着進行、於十月十四日午前十時、假海城縣本部會議室、開催第三回委員會、茲將其協議事項列下、

一、協和會館新築計劃對左記決定、
(一)土地買收之件、(二)會館儀式之件、(三)預算編成之件、(四)其他、
二、海城神社修築、對左記決定、(一)修築之範圍、(二)預算編成之件、(三)其他、
三、綜合運動場設立、對左記決定、
(一)場所選定買收之件(二)預算編成之件、(三)其他、
四、紀念植樹、對左記決定、
(一)場所、(二)實施綱領、(三)預算編成(三)其他、
五、紀念芳名塔之建立並感謝狀贈與之件、左記決定、
(一)紀念塔樣式之件(二)紀念品種別決定之件、(三)其他、
六、紀念事業基金募集、左記決定、
(一)各街村募集額決定之件、(二)募集方法之件、(三)其他、

## 爲期警察素質向上 警科舉行幹部講習

【依蘭】警務當局所轄之警察官吏、爲使其素質向上計、特組警察官幹部講習、以期徹底明瞭警察官之職權及身分、並能應付我國提高之警權、而毫無遺憾、現已舉行第二次幹部講習、自十月七日開始入所、至十四日止、講習一週間云、

## 貼禁煙標語

【海拉爾】市當局爲期鴉片斷禁之徹底、喚起一般癮者之注意、乃由本月十二日當全國禁煙紀念日之期、張貼標語、宣傳鴉片之害及講演等等行事、已令全市一致實施云、

# 視察中等學校 成績極爲良好

【延吉】間島省內各中等學校之視察、九日以延吉工業爲最後、由西岡省文教科長視察官、事務官及視學委員施行、親各校亦皆以建國精神爲原則、體解興亞之大使命、努力於滅私報國、五族協和頗使視察員感激、

# 新劃分訥河街區 縣政愈圓滑進展

【訥河】沿於縣行政之進展步調、以加強街村制度之運營圓滑、而亟謀地方住民福祉增進之訥河縣行政科街村股、遞來對其管下之訥河街、就原畫分之十五個區、而改併爲四個區、查此新畫分之縣街四區計有以十字街東南遞帶之東南隅街區、十字街西南遞帶之西南隅街、十字街東北之東北區、十字街西北之西北區、

其從前主持各區行政之區長、並伴此新畫分之街區、有所異動、而新區長之人選、關於本月末、即可由關係當局、物色決定以發表云、

## 眞怪！一猪生二嘴

【撫順】撫順縣撫西城內西四條胡同住戶係姓、昨(十四)值母猪生産、實經孫某發現一怪象之猪、一頭分二嘴、現經孫某保藏、已撮影任人觀覽、以供諸位參考云、

# 爲使奢侈品取締强化 開奢侈品禁止懇談會

## 本月十五日起在商公會舉行

【哈爾濱】哈爾濱商工公會會議室、召集在工公會及經濟警察當局、哈各營業者開催懇談會、共懇談事項關於取締適用限度事宜、使官民一致毫徹底强化、特定於十月十五日起亘一週間、在道裡無隔閡之開誠懇談云云、

## 遼河治水會議

【海城】本縣行政科街村股屬官劉慧閣、應遼河治水工程處之函邀、於十二日早車、偕吉田屬官躬赴遼陽轄界唐馬寨、參加遼河治水工程處長主催之會議、對治水進行之各事項、頗爲順利、故於當日晚車、即同吉田氏、聯袂遄歸本署矣、

# 儲金運動 全縣一致實施

## 富家强國

【依蘭】在非常時局下、國民應如何節約消費運動、以期國家富强、依蘭郵政局及興農合作社、曾在八月內、已舉行儲金旬間運動、各界及各學校均勇躍參加、加以協和會街公所、四鄉村公所及協和分會協助之下、各機關職員、商民住戶、各小學校學生、均按人儲金、多少不計、現仍繼續該運動、如能長期每月按人儲金、在個人說、可以富家、家富國自强、希望一般民衆、在此時局下、要努力勇躍的儲蓄云、

## 農產物調查 縣飭二次實施

【海城】縣當局、爲期農產開發計、前曾實施第一次農產物預側調查、現已竣事、刻又通飭各街村、爲關於第二次農物預側調查、即便依照、第一次調查表式、迅即實施、勿延爲要云、

## 期防火知識徹底計 開催防火會議

【嫩江】縣警務科保安股長楊凌閣、茲查時屆秋風物燥之際、爲市民防火向上起見、於本月五日假嫩江警察署、招集商民開防火會議、並消防整備以資萬全、期無遺憾云、

## 大石橋奉公隊 省方定期查閱

【海城】大石橋義勇奉公隊、早經結成、現正精銳訓練中、已有顯著成績、預定於十八日、午前九時、由省縣方派員蒞橋實施查閱、聞刻準備一切以期萬全云、

# 祝融光顧張姓場園

## 延燒房屋四十間 粮穀計五百餘石 約值三萬圓

【舊站】當茲秋風浩大、農物登場之際、瀋陽縣舊站村上馬灣子屯、於本月十二日午後二時許、由該屯民張慶會場園柴草堆上起火、風乘火勢、火借風威、以致燒却房屋四十餘間、粮穀五百餘石、損失價格約達三萬餘元、一般被害農民、街上叫哭連天、嗣經該管警察村吏員等盡力捕救、復經奉天消防署開報馳到現場、施以救護、始將餘火撲滅、當時縣長以下數名親赴現場、視察現狀、以資救濟云、

# 天網恢恢 疎而不漏

## 貨車內慘殺案 兇犯逮捕來哈 共謀殺人犯五名一網打盡

【哈爾濱】哈爾濱驛構內貨物列車內、日前突然發生一幕慘殺案、曾哄動全市、駭人聽聞、自慘殺案發生後、而鐵道警護隊、以不眠不休銳意搜查結果、偵知兇犯、業已逃往天津方面、該隊爲此線索立即派遣張成田府內等刑事、急赴天津逮捕逃逸兇犯、卒於本月六日在天津北營門西東來棧內將犯人五名一網打盡、於五日下午八時五十八分、押同犯人乘列車到哈、慘殺主犯李清潔年三十歲、現住正陽河工達里十一號、充當哈鐵工務區煖房夫、其弟李文潔年二十六歲、住新安埠難民里七號、樊永祥二十七歲共妻陳氏年二十七歲、其弟樊學書年二十二歲此五人同謀慘殺供認不諱、判明被慘殺者名張志良年二十三歲最近始由石家莊來哈不久、致于因何而慘殺現正密訊中云、

# 謀國民儲蓄思想徹底 保險報國週間將舉行

【營口】今年恰值郵政保險創始三週年、營口郵政局、對國民儲蓄八億圓目標達成、雖不斷努力、而得示斷人之進展、更於九月二十一日起至十月末日止、定爲保險報國週間、對事業之擴充强化、安本局長以下局員總動員、而行擴大募集云、

## 道德會講習班 開催懇親會

【營口】市道德分會延壽街講演社、爲謀聽取學員對於家庭能否施行所學之道、特於昨十三、四兩日召請各學員家長開催懇親會、時間均由下午一時起、開式之後除報告該講習班之經過事業並講演道德外尚有學員表演歌舞新劇、以助餘興、每日參加之男女來賓均數百人、爲況之盛、頗極一時云、

## 青訓教官交替

【營口】市青年訓練所教官李德全氏、奉命調轉○○地戴元部隊前已赴任、其遺缺由奉天第一軍管區少尉劉廷治氏遞補、昨已正式着任矣云、

## 庶務股長異動

【西安】西安縣公署奉、奉天省公署令、將庶務科庶務股長探幗辰夫調往、遼陽市署服務、所遺西安庶務股長以松延榮治調充刻已到差云、

# 日德意結盟慶祝大會

## 三國民間到處展開親善風景

## 英美僑民則有一舉全部撤退模樣

【天津】以創造世界新秩序爲目標之日德意三國同盟成立後、在國際情勢上、頗起莫大作用、不啻予此茫茫之人海中、投以重大波紋、其反映於國際都市之天津者、亦有各種不同之形像、居留當地之日德意三國僑民、因此額重大的親善紹合、均欣然色喜、到處展開慶祝交驩之風景、如昨(十三日)日所舉行之三國結盟大會尤其極盛一時、反之割據當地之英美方面僑民、則憂鬱之餘、更顧周章、根據本國政府準備撤退之命令、紛紛清理業務、預作歸計、與日德意僑民相形之下、恰爲一憂一喜之情態、茲略誌近來情形如後、

**慶祝大會** 以建設世界新秩序爲共同目標之三國同盟成立後、在天津之日德意三國官廳、私人間、即有各種慶祝親善行事之舉行、昨(十三日)由天津日本居留民團、及興亞奉公會主催之下、於上午十時、在日本商業學校、正式舉行「三國結盟國民大會」參加者、日本方面有總領事館居留民團在鄉軍人會國防婦人會華北交通、電話、興中、國際運輸、各紡績公司、商業、靑年、中日、吉野、大和、三笠各學校約三萬餘人、德意方面有總領事、居留僑民、陸戰隊、商工會議所等代表千餘人、此外中國及滿洲國代表、亦均參加、於十時開會後、首由日居留民團長宮家氏致開會辭、說明慶祝意義、繼由武藤總領事捧讀日皇帝陛下對三國同盟所下之詔書、再次由防衛司令致祝辭、對畢順次由武藤日本總領事、德國總領事、意國總領事致答詞、後再由中國及滿洲國代表致賀辭、末由宮家氏宣讀大會宣言、三呼日德意三國萬歲、始告閉幕、大會閉幕後所有參加之各國人士、共分四列隊、手持三國國旗、口唱愛國進行曲、實行市內大游行、一時空氣情緒、緊張熱烈、達於極點、一行排列整齊、步伐齊一、由商業學校出發經俠路街右折入宮島街、行經防衞司令部及日本總領事館門前均三呼萬歲嗣由宮島街轉入日本本國至民團事務所始行解散、又此日除以上之行事外、日方并特假浪花館放映德國出品「民族祭典」之影片、此片爲描寫柏林世界運動會者、德意方面各代表、均被招待前往觀看、一時充滿歡笑親善情緒、

**英美僑民** 對三國同盟大異其趣之當地英美僑民、以形勢日非、中國方面收回租界、排除英美非法權益之聲浪日高、故大感恐慌、又以本國政府已有準備撤退之命令到來、連日各該領事館亦召集彼等勸其作撤退準備、故使此間無不充滿憂鬱氣氛、深知此後在華北、殊少立足餘地、故紛紛清理業務、其與中日商人有往來者、均從事淸算手續、亦有圖暫行觀望、維持現時營業、不作擴張者、同時對華人職工、則多予解僱、力圖縮減、以備隨時均可撤退、故衰落之末朝的現象充分暴露、據聞目下在津英美僑民、包括美國駐軍在內、共約三千五百餘人、其撤退辦法、則規定先使在鄉軍人及婦孺撤走、其他則視情勢之必要、再爲撤退云、

報面指南

# 籃球競技 (五)

丁相允

## 基礎技術

◇傳球之種類◇

傳球方法、按其種類而各異、然傳球之道、非僅運之以手、全身亦非一同協力不可、蓋身體之所向、即傳球之所趨、傳球之後、身體必須用力、稍傾斜於彼方、傳球之目標、除特殊場合外、爲捕球者之胸部、無犯規之處、

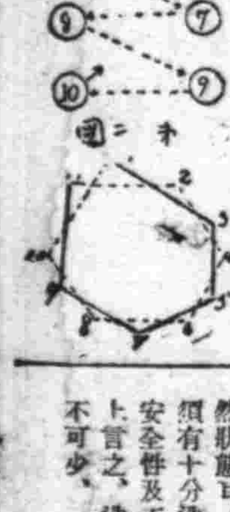

◇種類 (A)平推傳球(平胸傳球)胯(B)胯下傳球(双手)胯下傳球、單手胯下傳球、(C)肩上傳球(双手肩上傳球、單手肩上傳球、(D)高拋傳球、(E)投地傳球、(F)其他之傳球(1)上傳球、(2)跳起傳球、3回域傳球=手遞傳球、)

◎A平推傳球、姿勢雖須略爲直立、而與投籃之場合相同、稍曲身體亦大佳、球之位置、高與胸齊、自然以指尖握球、拇指與他指廣其間隔、由球之後方支持之、惟此位置、平行成一直線、故取普通步驟之姿勢亦可、夫傳球之作法、由於伸腕急激向前方推球而成、是時、稍用體力、踏出前方一步、亦無不可、自然、手腕須常伸於球之方向斯時也、拇指撥出球之一瞬間、更稍稍使之反轉、處理球之方法、亦須注意、前曾述及、萬不可以掌承球、此項傳球、無論任何球隊、主要均使用之、乃重要之傳球也、在此傳球中、不可漫然忽視者、即身體由於普通狀態而自由活用、及能得投籃之自然狀態耳、故此傳球、須有十分造詣、抑由於安全性及正確性之觀點上言之、造詣功夫、正不可少、

# 體育

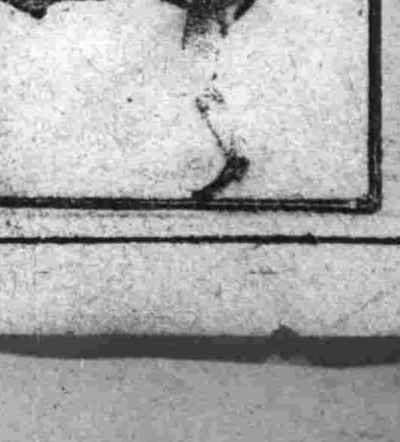

# 奉祝國民體育大會 參加極踴躍

## 日本第十一回秋季大會之盛況

【東京十五日電】奉祝紀元二千六百年之第十一回明治神宮國民體育大會秋季大會、時下已締切報到計由全國各地參加之代表人員已達五萬二千二百八十九名之多、較之昨年秋季大會共超出一萬七百六十七名、由此蓋可以預想此大會之豐期之盛況其競技之參加人員如左、

| | |
|---|---|
| 劍道部 | 一、二九三 |
| 銃劍道部 | 一、一〇〇 |
| 柔道部 | 八二一 |
| 弓道部 | 一、一七一 |
| 角力部 | 七六七 |
| 騎道部 | 三一一 |
| 射擊部 | 一、六七九 |
| 國防競技部 | 二、一七一 |
| 集團体操 | 二三、八二六 |
| 陸上競技部 | 二、五三四 |
| 蹴球部 | 一、一七五 |
| 橄欖球部 | 二三四 |
| 野球部 | 五〇五 |
| 排球部 | 二、三一七 |
| 籠球部 | 一、八九二 |
| 漕艇部 | 七六二 |
| 軟式庭球部 | 三〇四 |
| 硬式庭球部 | 二、二二四 |
| 曲棍球部 | 二六六 |
| 体操部 | 九〇七 |
| 卓球部 | 九一一 |
| 自轉車部 | 九二九 |
| 送球部 | 四一六 |
| 重量揚 | 九〇 |
| 滑翔 | 五二一 |
| 公演 | 三、一六三 |
| 累計 | 五二、二八九 |

## 日德網球賽 日程已決定

秋之網球界豪華之一頁、日德交歡網球對抗戰將於十七日、十八日廿三日間於田園球場舉行、日本網球協會、已將比賽各組發表決定如左、

第一日(十七日)正午
『單式』
小寺(神戶高大)基斯
鳩田(慶應)亨凱爾
第二日(十八日)正午
『複式』
鳩田(慶應) 山縣(慶應)基斯 亨凱爾
第三日(廿日)
『單式』
小寺(神戶高大)亨凱爾
鳩田(慶應)基斯

# 神宮体育大會 籃足球代表決定

## 籃球

大日本籃球協會、第十一回明治神宮、國民体育大會秋季大會、現下選拔日本籃球界最强隊伍、爲奉納大學高專比賽、理事會銓衡結果、決定學生籃球界制霸者立教、關東大學第二位文理大、關西學生界覇者京大、朝鮮强豪延禧專門四隊、茲誌比賽日程如次、『十一月二日』立教―京大(三時)文理大―延禧專門(四時半)『三日』=國民休育館、

## 足球

明治神宮秋季大會足球比賽一般之部、出場之各地方代表、決定如左、函館足球團(北海道)東北大(東北)芙蓉(關東)富山藥專(北陸)關西大俱(關西)廣島高師(中四國)九州醫專(九州)盛興蹴球團(朝鮮)足俱(台灣)滿鐵足球部(關東州)全滿洲(滿洲) 決賽(十二時半)=外苑水泳場特設運動場、

# 禁煙特刊

呂榮寰 題

## 禁煙拒毒之具體方策(四)

禁煙總局煙政科長 雍善 書

(前略)我們滿洲國、因爲去年前年的水災關係、如錦州省的、盤山、台安、安東省的寬甸、地方、有許多的、忠實農民、苦幹了一年、還有許多未得着溫飽的、政府對他們也很關心對於救濟方面、也極力設法、可是仍然未能十分充足、若說對應當救濟而未周到的、各地方的善良農民、還之於不顧、專爲癮者們的禁煙關係、每年支出幾千萬圓的巨欵、拿現在政府的財力來說、恐怕是不可能的、如果對是這兩種事情、比較一下究竟應當怎樣、自然是不用說的了、就說爲忌煙加重、

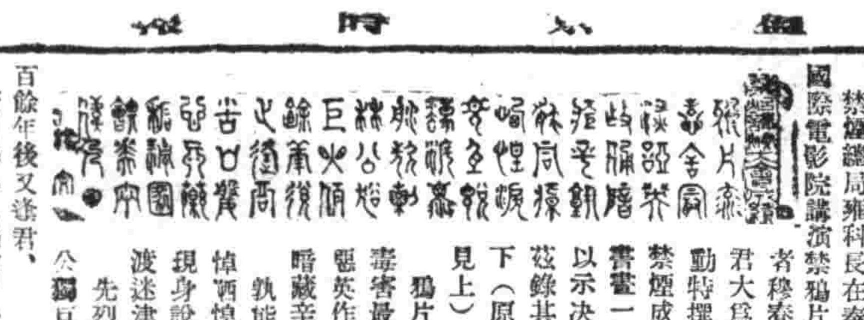

禁煙總局雍科長在奉天國際電影院講演禁鴉片癮者穆春雷君大爲感動特撰爲禁煙成績書畫一幅以示決心茲錄其如下(原文見上)

鴉片流毒害最深、塵英作倆晤藏辛、孰能同悼酒惶淚、現身說法渡迷津、先烈林公獨巨眼、百餘年後又逢君、苦口婆心眞藥石、清滿牌英兩偉人、

一般國民的負擔、這也是一件難事、這是第二個顧慮的地方、

假使政府、也肯犧牲人命、金錢、物資、那作若想禁煙的徹底、維持法令的尊嚴、必須增加取締力、換句話來說、最簡單的辦法、就要多用警察官、或者多用緝私員、在現在的環境裡、要想得到優秀的警察官、和緝私員那是何等的困難、縱然能容易得到、因爲鴉片麻藥這兩種東西、最富於誘惑性、雖然下命即時禁絕、恐怕癮者、也未必能各個遵守自然有暗中吸食的、所以取締愈嚴、私賣的人愈有利可圖、因爲私賣的人旣然別無生業、而又有利可圖、所以就要挺而走險這一類的人、手段極高、可以說手眼通天、不論取締人的氣節、如何堅固、久而久之、也不免被他們誘惑、何況政府對於取締的人、因爲有其他官吏的比較、待遇不能太高、所以一個是困難於生計、一個是碍於情面、若想杜絕情弊、實在是談何容易了此外我滿洲人、還有一種短處、倘若對、烟犯、取嚴罰的時候、如果誰和誰有仇、或者有什麼過不去的地方、就不免有黑信秘告、栽贓、貼話等等的事情發生、彼此、互相陷害此其一也、就是取締的人份子、未必能齊、也恐怕借此機會、濫用職權、無端敲詐等行爲、如此是不是、等於愛民不成反倒害民了呢、這是第三個顧慮的地方、

諸位仔細想一想、做人

康生院爲癮者治療情形

所說的這三個難點、是不是有道理呢、我們若想作一種事業、不能不深思遠慮、不是光圖虛名、或者趨重表面、可能應加的、常聽見有人說、並且還是很有智識、很有身份的人說禁煙可用十年、只要熱心去作、一年就可說的到很勤聽、然而細問他有甚麼辦法、並沒有什麼使人滿足的答覆、不過說風涼話而已、

**●禁●煙●政●策●不●獨●是●光●拿●癮●者●做●對●象**

時常還聽見有人說、禁烟政策施行了好幾年了、可是抽大煙的人、並未見減、私賣的仍舊有得是、這一類話、然而往細研究旣成癮的人、雖然未見少

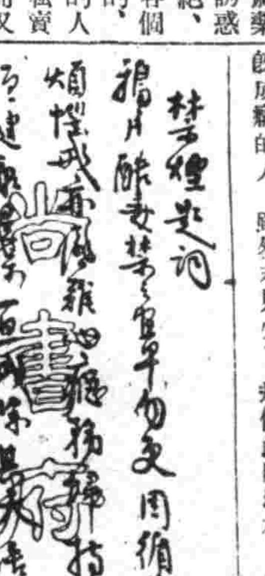


那麼新成癮者人、怎麼樣呢、可以說這二三年來新成癮的人、不論什麼地方絕對是不多見了、我們全國抽大煙的人、頂多不過一百萬、然而不抽大煙的人有三千九百多萬清白的人、吸食 接近鴉片麻藥這個事情、更是必要、在過去二三年來的禁煙之工作、雖然未能使已成癮的人戒除多少、可是新成癮的、恐怕決不多見了吧所以我以爲這是最大的成功、我雖然這麼說、諸位之中、大概還有這樣想的你說的這些理、不過是理論而已現在是非常時局在非常當時、國家財政立場上來說、恐怕不肯禁煙、倘若禁煙、政府豈不失了一個很大的財政收入呢、這樣想法、也不能算不對、不過不深知國家財政的究竟罷了

**●政●收●決●不●依●存●鴉●片●麻●藥●作●收●入**

方纔已經說過了、我們全國共有將近百萬的癮者他們總共消耗的鴉片、約在一千五百萬兩、就是一百五十萬斤、每一兩鴉片按二十圓平均、就得三萬萬圓、而且抽大煙的人、都是好吃懶作、不但不能生產、而反加消費、這個錢算起來、也不在消耗鴉片的錢以下、再加上麻藥的錢、通算起來、全國癮者、每年直接間接消耗鴉片麻藥上的錢總有四五萬之多、

那們政府現在、由鴉片麻藥上一年所得的收入、是多少呢、也不過三四千萬圓、鴉片斷禁之後、雖然失去了這筆收入、然而因爲禁煙的結果、每年消費於鴉片麻藥上的錢、不但可以不用、而國民的生產力、也能增加、消買方面、也能節儉、那們不用說國民購買力、自然能增加、國民的購買力一强、經濟界自然能活躍、而國家的收入、自然可以增多兩相比較起來、這個自然增收、總能在鴉片收入的三四千萬圓以上、這個道理、凡明白政治學、和財政學的人、自然可以明白、而況我們政府精於財政學的、比比皆是、豈能不知這個道理、所以諸位不必顧慮、政府捨不得這筆財政收入、全使國民之收入如何、俗語說、民爲邦本、本固邦寧、若想國家富强、必須涵養民力、禁煙拒毒、就是唯一涵養民力的方法、所以禁煙和財政的問題、決不是背謬的、

## 沉淪者的覺醒談(三)

尼負之

一面殷鏡獻予中毒與未中毒的同胞們

(略前)憑着個人的體驗找出這毒物的中癮原因就是這因病入癮和因好奇入癮的兩種、而我這多半生的所以淪沉於這苦海的開始也正未出了這兩種原因、接着就請容我順序的寫出來、

我第一次中癮的原因、就是因病中癮、那時節我僅祇十五六歲、青年人對於自身的衣食往往是不太檢點的記不清是哪一年了但季節還記得是嚴冷的冬天就在那時傷了一次很重的風、結果發現的症狀是重性關節疼痛、那病症大凡患過的人們都會知道它的利害、當時也曾服過幾劑湯藥、可是那時鄉間的藥是無濟於事的(我的家是住在鄉間)自然這病症就不會奏効、每天只覺得偏體酸疼不便行動、這時治値鴉片入關、斯道盛行的時候、雖說當時有林則徐將軍、深悉此中利害曾大施殺戮、以期滅絕、但後來據說、有一次使他發現幾個兵丁看守着爲吸食阿片而遭殺頭的屍體的

扎嗎啡抽大煙結果如此!

當兒、仍然不計生死的擠在屍堆裏去抽、於是這位將軍大人才慨然的嘆了一口氣、從根上冷了這條心以爲祇憑殺戮是不足以減絕這毒物的、(可惜那時他想不起由根本喚起人民拒毒的意識來)阿片的倡行、雖然有了這次風波、但僅是限於時間和空間、我們知道那是交通和報導都是極其不便的、自然在邊遠的國土、仍是盲目無聞、仍是滿天滿地的迷漫的烟霧人們在烟霧裡求假活、在烟霧裡求眞死、我的家那時在村裡也是很說得出的莊戶、雖然以一個無知的莊農戶、是難以擺脫環境的、爲了不失於在那時所謂的體面(那時的風尙是以阿片的多寡評定貧富的)爲了要享受一點所謂的淸福、就將種植糧穀的土地、分出一些去栽種罌粟、上自我的祖父母中至我的雙親、全在逐日呑食這毒物、當時在最下輩的我、所以未能立時食用這東西、也許是因爲還很年青、沒有享受那種福的資格、可是當我一患了重病、在醫藥無效的時候、於是也就利用起這東西來了說也奇怪、在第一次用過這東西以後、身上馬上就失掉了疼痛、而且比未患病的時候、還要來得舒服、於是我的闔家老幼、就更得到了相當的信仰、以爲除了阿片、

## 回春記

陳英斌作 徐柏春繪 (四)

13全福歸來聽說要把妹妹蘭英賣到暗娼裡、便哭着勸他的父親、同時怒視着那兇惡的漢子那人因懼怕全福悄悄地逃開 14、一天全福送信歸來全福驚駭萬分 15、不多時候全福的父親回來了、他向父親回來了、他向全福說已經把蘭英送到有錢的人家去作使女了 16、全福嘆息他父親的墮落、同時憂愁他妹妹蘭英的去處、一個人非常地愁悶着、

× ×


# 服用容易肝油精劑 新肝精 藥錠

貧血 結核 胃腸

二七〇錠 一〇〇〇錠

富士山牌

NK72

# 同仁會發行華文醫書

本會以博愛人道主義而創、倡以醫術斷絕病魔、促進東亞人類之幸福、歷來不絕努力、竟見事業日增月盛、於中國北京、漢口、青島、濟南等處、開設規模宏大設備完善的醫院、而各醫院醫師非博士即學士、皆爲斯界名手、不問晝夜力驅病魔、已爲內外人士所贊許之成績、但以土地廣大、僅設醫院數處、恰如九牛之一毛、難得所期醫術普及、是故不惜犧牲之浩大、特將日文醫學各科名著譯成華文、茲將已出之書本、開列如下、

| 書名 | 著譯者 | 版式 | 插圖 | 定價 |
|---|---|---|---|---|
| 精撰解剖學 上卷(骨學、靱帶學、肌學、內臟學) | 醫學博士 西成甫著 湯爾和譯 | 三三判六百頁 布裝背入金字 | 染色並單色插圖四七〇圖印刷極其鮮明 | 〒九 五〇 五〇 |
| 精撰解剖學 下卷(脈管學、神經學、感覺器學) | 〃 西成甫著 湯爾和譯 | 三三判四七〇頁 布裝背入金字 | 染色並單色插圖三百餘圖印刷極其鮮明 | 〒七 五〇 〇〇 |
| 生理學 | 〃 橋田邦彥著 周頌聲 閻德潤 共譯 | 菊判三百余頁 布裝背入金字 | 染色並單色插圖二百餘圖印刷極其鮮明 | 〒四 四五 五〇 |
| 組織學 | 〃 平光吾一著 湯爾和校 沈[illegible]譯 | 菊判四四〇頁 布裝背入金字 | 染色並單色插圖四百餘圖印刷極其鮮明 | 〒五 四五 五〇 |
| 病理學 上卷(血液循環障碍、退行性變化、進行性變化、炎症、腫瘍) | 醫學博士 北大學長 木村哲二著 徐頌明譯 | 三三判三百頁 布裝背入金字 | 染色並單色插圖二百五十圖印刷極其鮮明 | 〒六 五〇 〇〇 |
| 病理學 下卷 | 醫學博士 北大學長 木村哲二著 徐頌明譯 | 三三判三百頁 布裝背入金字 | 染色並單色插圖百餘圖印刷極其鮮明 | 〒四 四五 五〇 |
| 內科學全篇(醫學博士入澤達吉監修) 第一卷(傳染病、新陳代謝病、運動器疾病) | 醫學博士 小澤修三著 湯爾和校 吳祥鳳 姚先器 共譯 | 菊判四百頁 布裝背入金字 | 染色並單色插圖一百餘圖印刷極其鮮明 | 〒五 五〇 〇〇 |
| 第二卷 呼吸器疾病 | 北大教授 篠原昌治著 湯爾和校 [illegible]譯 | 菊判三百頁 布裝背入金字 | 染色並單色插圖六十餘圖印刷極其鮮明 | 再版中 |
| 第三卷 消化器病 | 醫學博士 南大曹著 湯爾和校 姚鴻義 共譯 | 菊判四四〇頁 布裝背入金字 | 染色並單色插圖五十餘圖印刷極其鮮明 | 再版中 |
| 第四卷(上) 循環器總論 | 北大教授 小宮悅造 美甘義夫 共著 湯爾和校 [illegible]譯 | 菊判四五〇頁 布裝背入金字 | 染色並單色插圖二百五十餘圖印刷極其鮮明 | 〒五 五〇 〇〇 |
| 外科學(總論) | 醫學博士 茂木藏之助著 劉予生 時振 譯 | 三三判五百頁 布裝背入金字 | 染色並單色插圖四百餘圖印刷極其鮮明 | 〒六 六五 〇〇 |
| 外科學(各論) 上卷(頭部・顏部・頸部・胸部・脊椎外科) | 〃 茂木藏之助著 湯爾和校 李[illegible]譯 | 三三判五百頁 布裝背入金字 | 染色並單色插圖六百五十餘圖印刷極其鮮明 | 〒六 六五 〇〇 |
| 外科學(各論) 中卷 | 〃 茂木藏之助著 湯爾和校 孫逵行譯 | | | 〒七 六〇 〇〇 |
| 局所麻醉法 | 〃 阿部[illegible]著 楊蔚孫譯 | 菊判七十頁餘 布裝背入金字 | 插圖四十餘 印刷極其鮮明 | 〒一 二〇 五〇 |
| 輸血法 | 〃 茂木藏之助著 [illegible]譯 | 菊判一百餘頁 布裝背入金字 | 插圖三十餘 印刷極其鮮明 | 〒一 二〇 五〇 |
| 皮膚及性病學 | 醫學博士 土肥章司著 湯爾和校 先器譯 | 三三判四百頁 布裝背入金字 | 染色並單色插圖百五十餘圖印刷極其鮮明 | 五 五〇 〇〇 |
| 泌尿科學 | 北大教授 北川正淳著 湯爾和校 先器譯 | 菊判三百餘頁 布裝背入金字 | 染色並單色插圖九〇圖印刷極其鮮明 | 〒四 四〇 五〇 |
| 產科學 | 醫學博士 磐瀨雄一著 湯爾和校 方[illegible]譯 | 三三判七百頁 布裝背入金字 | 染色並單色插圖三百五十餘圖印刷極其鮮明 | 再版中 |
| 產科手術學 | 醫學博士 磐瀨雄一著 湯爾和校 [illegible]譯 | 三三判三百頁 布裝背入金字 | 染色並單色插圖一百五十餘圖印刷極其鮮明 | 再版中 |
| 婦科學 | 醫學博士 安井修平著 湯爾和校 [illegible]譯 | 三三判五百頁 布裝背入金字 | 染色並單色插圖三百二十圖印刷極其鮮明 | 〒五 五八 〇〇 |
| 兒科學 | 醫學博士 中村[illegible]著 王[illegible]譯 | 菊判四百頁 布裝背入金字 | 染色並單色插圖百四十餘圖印刷極其鮮明 | 〒四 五八 〇〇 |
| 小兒科對症療法 | 醫學士 周[illegible] 馬[illegible] 共譯 | 菊判四十頁 | | 五 〇 |
| 助產學 | 醫學博士 長尾美知著 方[illegible]譯 | 菊判四百頁 布裝背入金字 | 染色並單色插圖二五〇圖印刷極其鮮明 | 〒四 四五 五〇 |
| 眼科學 | 醫學博士 石原忍著 湯爾和校 石錫祜譯 | 菊判三百頁 布裝背入金字 | 染色並單色插圖四百餘圖印刷極其鮮明 | 〒六 四〇 五〇 |
| 處方集成 | 醫學士 金子義晃著 沈[illegible]儉譯 | 袖珍四五〇頁 布裝背入金字 | 華文印刷極其鮮明 | 〒二 二〇 〇〇 |
| 耳鼻咽喉科學 | 醫學博士 赤松純一著 醫學博士 湯爾和校 沈王楨譯 | 菊判二百八十余頁 | 華文印刷極其鮮明美麗 | 〒四 四〇 五〇 |

### 醫學總書

| 書名 | 著譯者 | 版式 | 備考 | 定價 |
|---|---|---|---|---|
| 人及人之力 | 醫學博士 永井潛著 石錫祜譯 | 四六判三百頁 布裝背入金字 | 生物學哲學上之人生觀察(華文) | 〒一 二二 五〇 |
| 第二回中日滿民國醫師講習錄 | 醫學博士 秦佐八郎 宮川米次 武正一 講演 | 三三判 二百頁 | 華文 日文 對譯 | 〒二 二〇 五〇 |
| 日華會話(醫院專用) | 同仁會編 | 六三判三百頁 布裝背入金字 | 日華兩國用 | 〒二 二〇 〇〇 |
| 日本藥局方(日本藥典) | 日本內務省衛生局編纂 日本藥局方會發行 | 菊判六百餘頁 布裝背入金字 | 華文 | 〒五 五〇 〇〇 |

### 雜誌

| 書名 | 版式 | 備考 | 定價 |
|---|---|---|---|
| 同仁醫學雜誌 | 三三判 百二十頁 | 每月一回二十日發行(第十二卷) 華文 | 一部 二五 |
| 同仁醫學合本(第一～第五期合本) | 三三判 百二十頁 | 裝訂極其美 | 一 八〇〇 |

經理處及寄售處

經理處:北京東城三條胡同(電話東局五四五番) 同仁會北京醫院;青島江蘇路(電話五一八二番) 同仁會青島醫院;上海北四川路底(郵政信箱…)(振替口座上海四八) 內山書店

寄售處:[illegible]

注意

各書定價均以日本金圓計算、備有內容樣本、函索即奉、購書欵項以郵匯先惠爲則、郵局代收貨欵法(即代金引換)亦可聽命

財團法人 同仁會

東京・神田・神保町・二丁目

電話九段(四)二一〇三・二七九〇番

振替口座東京一一二九七〇番



# 對頭的障礙有神効!

頭痛一掃; 立感清爽!

◎任何工作,皆無趣味,

◎服務厭倦,幾不可能,

——當這樣的時候兒——

請速用 仁丹……

立覺徧體舒適,滿口芬芳,

活潑的精神, 油然蓬勃,

「仁丹」底確是日常必備的衛生靈藥!

頭痛嚴重時・ 頭腦朦朧時・

眩暈憂悶時・ 思索計劃時・

服務讀書時・ 記憶減退時・

主治

胃口不開 食積不消 氣急心虛 暴弱血虛 傷寒中暑 時令疾病 胃火氣臭 惡醉宿醉 惡心嘔吐 船車暈醉 頭痛目眩 虫蝕牙痛

各地均有出售

森下仁丹株式會社出品

K.No.221

# 美兒固精

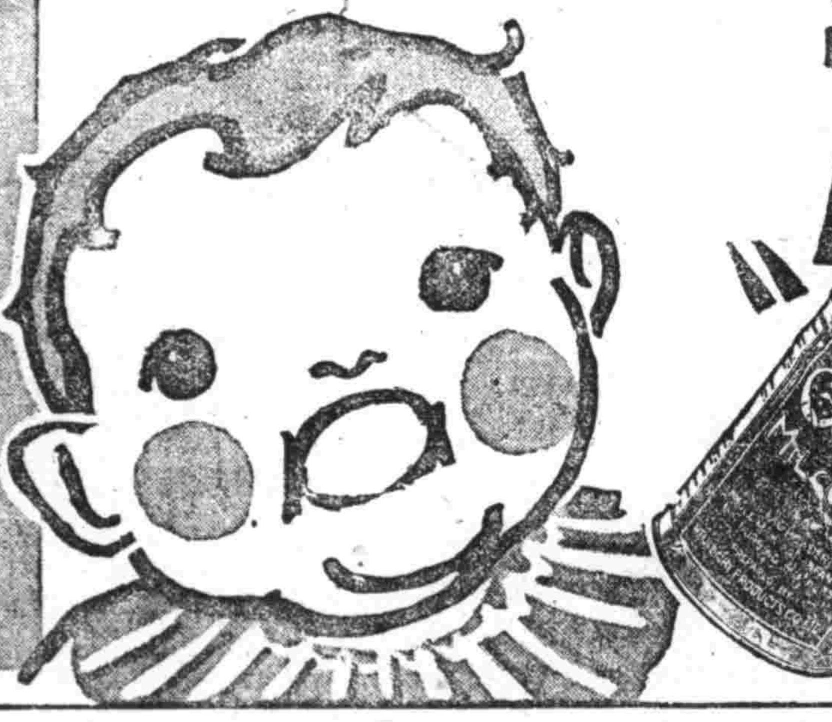

全世界最優良的代乳粉

(全滿總經理處)

大連市彌生町八　明治製菓公司
奉天市大和區霞町三〇　明治製菓公司
新京祝町二ノ二七　明治製菓公司
哈爾濱道外承德街二三七　明治製菓公司
牡丹江市西長安街　明治製菓公司
佳木斯南崗大街　太陽公司
齊齊哈爾市南大街一三〇　太陽公司

---

一掃五淋・淨毒斷根

新発明

# 掃五淋

掃淋清毒 花柳病 特効藥

**世間有了這藥劑 從此淋病可絕跡**

世間治淋藥樣多　只治一時難除根
能够根治淋病藥　效靈莫勝掃五淋
主分與他全不同　最新發明特效分
無微不入深達性　直搗巢穴殺菌能
特大的喰菌作用　無比的淨毒效功
無論新久淋濁病　就是多年老白濁
莫不藥到病去消　永遠斷根不復發
全球名醫齊稱獎　曾服病者都感恩
唯此才能根治淋　誠是人類救星藥

::主治的疾病::
本劑能治疾病、爲數甚多、不僅一掃五淋、即彼血毒花柳諸病、莫不藥到病立消除、如急、慢性淋濁病淋菌性副睾丸炎、攝護腺炎、子宮內膜炎、喇叭管炎、淋菌性關節炎膀胱炎等々

包裝　五〇錠 三・〇〇　一〇〇錠 五・〇〇

特效的化學療法劑

# 斯達普隆

丹毒・敗血症
膿毒症・淋疾
化膿性創傷
產褥熱其他

「斯達普隆」者、是「伸・氨基・苯磺醯胺」(P-amino-benzol-sulfonamid)的純粹結晶、乃世界所有的「磺醯胺」基製劑中最優良精品、既無惡臭、絕莫有任何副作用、實赤上能疾病的傑出卓效藥品也。

錠劑　二〇錠　五〇錠　粉末有

一總發行所　株式會社　滿洲藤澤友吉商店
奉天市加茂町十五番地
大連市山縣通七番地
天津日界當盤街一番地

SW 72

---

## 乳兒綠便及微熱之治療

醫師 董春叔先生報告

患者李姓小兒、十箇月、江〇東〇縣人。患者之母、因憂慮過度、乳水不足、平時以極劣之代乳粉喂育、致患者瘦弱不堪、加之消化不良、每食必吐、常習綠便、時有微熱、呱々啼泣不止、其母焦急異常、當來所就診。

治療即以表飛鳴令其每日服食三次、每次〇・五瓦、並勸彼改服勒吐精代乳粉。半月後復診、患者已無綠便、食後亦不嘔吐、因仍命其繼續服用表飛鳴。最近患者來所、體軀漸肥、諸症俱已告痊、笑口常開、一如常孩矣。

【包裝】粉劑 三〇瓦　一五〇瓦　三〇〇瓦　五〇〇瓦　各大藥房
片劑 三〇片　一五〇片　五〇〇片　均有經售

總發行　武田長兵衛商店　日本大阪市東區道修町
滿洲總發行　滿洲武田藥品株式會社　奉天市大和區春日町

兒科良藥

# 表飛鳴

ビオフェルミン

4005 121

---

# 胃活

胃腸良藥

谷井醫學博士指導

在生活程度高貴時　吃飯難　有了飯吃不進更難　因爲人們的事業　須有健全的身體去奮鬪　健全的身體　又須靠充分的營養　要得充分的營養　必須有健全的胃腸　所以解決吃飯問題的先決條件　須用胃活治好有病的胃腸

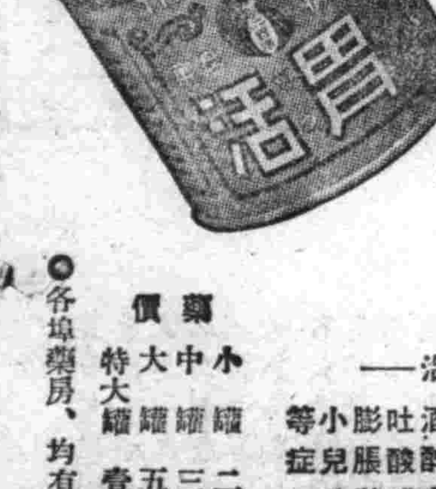



—主治—
隔食・胃弱　胃炎・胃痛　胸隔・痠悶　食積不消　食物不進　惡心嘔吐　酒醉宿醉　吐酸嘈雜　膨脹以及　小兒吐乳　等症

藥價　小罐二角　中罐三角　大罐五角　特大罐壹元

◎各埠藥房、均有代售

總行　山田安民藥房

4008・30號

---

# 强利比兒片

急性淋病…兩天即愈
慢性淋病…五天斷根
頑固淋病…五天保好
淋性變症…十天全愈
女子白帶…三天根治

## 五淋白濁總解決！

**强利比兒之五大作用 療淋能力超越於一切**

一、强烈之殺菌作用…有菌皆滅、不留一菌
二、驚異之消痛作用…服藥當天、解除痛苦
三、迅速之退腫作用…即日消炎、兩天退腫
四、偉大之止濁作用…止流極速、徹底淨濁
五、非常之利尿作用…小便暢利、特殊獨長

**本藥到處風行之原因**

「强利比兒」臨症實驗之結果、服過者千萬人、獲愈者亦千萬人、全球名醫患者千百萬餘人、一致滿意、熱烈推崇「强利比兒」爲化學治淋劑中、最高權威製品、其榮譽竟與梅毒專葯六零六並駕齊驅

**段切希望**

强利比兒功效偉大絕倫、服後獲愈者懇希口角流芳、普遍介紹、爲人造福爲已積德

〔價目〕五〇片裝 三元　一〇〇片裝 五元　三〇〇片裝 十三元

竹村製劑所

102

經濟與產業

# 煤需配給計劃 近將正式決定 增產四成輸入外煤

本年度下期之煤需給計畫、前此即在經濟部燃料科統合上期之實績及下期之出煤計畫、返復審議、已決定原案、只待付議企畫委員會、即可正式決定下期需給計畫之方針乃做傚從來之經路、須測確實之供給量、置重點於製鐵用、發電用、及煖房用、對一般工業用及其他部門、則需加以考慮、若出貨額超過預定計畫時則將追加配給、但因人口之增加、煖房用炭、及其他之需要、蓋可增加、故或有供不應求之難點、故關係當局預定將

一、於下期增產百分之四十、

一、增加出煤地所貯煤之搬出、

一、輸入華北煤、

等方法、以期供給之萬全、再目下各煤礦之出煤、漸次增加、貯煤之搬出、亦甚良好、此外自由關發限度增加十萬噸、最近即將決定、故供給量之增加、殊堪期待、再關於製鐵用發電用及其他必要之對日供給之確保、鑑於時局之要請、僅以絕對的必要量爲限、同時並由日本輸入一部之煖房用煤、以期對策之萬全云、

# 對應經濟情勢發展業務 中銀改革機構

【新京電】中央銀行隨同國內經濟發展、爲對處該行業務複雜化、關於改革行內機構、充分發揚中央銀行機能、有所種種研究中、最近業得成案、作成銀行事務分掌規定改革案、是以十月二日向經濟部提出機構改革意見中、最近以已得原案認可、而本改革目的、包括於現在同行業務科內、中央銀行業務與普通銀行業務分離、僅中央銀行業務殘留於業務科、普通銀行業務、與現在之管理科合体、新設監理科、中央銀行因此發揮該行中央銀行業務之遂行、放開普通銀行業暗示名實共符担任滿洲金融界指導重任之体制、即中央銀行在創立當初、滿洲經濟、尚多具封建的色彩、未確立課稅制度、近代的金融工業、未見發達、因必之、中央銀行不得不於「中央銀行」職能之外、擔的行一般普通銀行業務、其後、滿洲經濟異常發展、確立幣制、且樹立產業五年計畫、滿業以下巨大特殊會社群、見諸設立、中央銀行業務、亦作驚異的膨脹、而一方、一般普通銀行、發展顯著、中央銀行所營之普通銀行業務、以長期金融爲主體、與興銀之一般商業金融乃至中小商工金融業務、漸達再檢討之機、即中銀以本計畫、不特中止普通銀行業務、且如斯整備体制、徐以備時代之發展、如斯到達過渡的階段、該行今回改革、對滿洲金融機構可謂劃一轉機、

# 營口票據交換 比較上月稍減

【營口】本市票據交換所、本年八月中之一日平均交換額、六十二萬八千五百二十九元、交換枚數、四百五十六枚、票據交換總額一萬二千三百二十五枚、交換額數一千六百九十七萬二百九十八元、比較上月減少五十八萬九千六百四十七元、比較前年同期增加一百三十八萬七千三百七十四元、惟比前月之交換金額、則見幾分減少、是爲物資之移輸入統制之必然的結果、

# 中銀副總裁赴日

大澤中銀副總裁、將乘本月二十日新京發之日滿連絡機赴日、與日本側各機關、以第四、四半期之資金計畫爲中心、關於發行公社債及其他處理新情勢之金融貿易、通貨問題行無隔閡之懇談云、

# 入超一億九百萬圓 較諸上月減二千萬圓 我國八月貿易概況

經濟部發表=八月中之貿易概況、輸出四千三百三十二萬八千圓、輸入一億五千二百七十六萬一千圓、計有一億九百四十三萬三千圓之輸入超過、此較之去年同月輸出七百十九萬一千圓、輸入三千五百三十三萬五千圓、均示減少、入超減少二千八百十四萬四千圓、累計一月以降貿易、輸出四億八千三百五萬三千圓、輸入十二億四千六百七十三萬二千圓、入超七億六千三百六十七萬九千圓、較諸去年同期、輸出添一億二千九百八萬八千圓、輸入增一億二千四百五十三萬八千圓、可知輸出貿易不振及輸入旺盛、八月貿易內容如左、

△對日本

| | |
|---|---|
| 輸出 | 三〇、八四三 |
| 輸入 | 一三〇、一〇〇 |
| 入超 | △九九、三五七 |

△對中國

| | |
|---|---|
| 輸出 | 八、一八八 |
| 輸入 | 五、二四三 |
| 出超 | 三、九四五 |

△對第三國

| | |
|---|---|
| 輸出 | 四、二九七 |
| 輸入 | 一七、四一九 |
| 入超 | 一三、一二二 |

△重要輸出品(單位千圓)

| | |
|---|---|
| 大豆 | 四、四八七 |
| 其他豆菽 | 九五五 |
| 小米 | 四、〇八六 |
| 高粱 | 四二九 |
| 玉蜀黍 | 八一五 |
| 落花生 | 一、一七六 |
| 大麻子 | 八七 |
| 豆餅 | 二、二一三 |
| 大豆油 | 二、二〇七 |
| 荏胡麻子油 | 一、三三九 |
| 菱苦土 | 一、八一六 |
| 其他 | 三七二 |

△重要輸入品

| | |
|---|---|
| 魚介類 | 二、〇八〇 |
| 砂糖 | 二、〇六〇 |
| 茶 | 七一七 |
| 蓆及蓆地 | 九七三 |
| 木材 | 四、五〇二 |
| 彈棉 | 一、四八八 |
| 毛織物 | 一、一二六 |
| 人絨織物 | 五、八八七 |
| 電氣機器及裝置 | 六、三四六 |
| 車輛及部分品 | 五、四七四 |
| 機械其他 | 一、六六三五 |

# 設滿洲羊毛會社 確保資源並謀需給圓滑

【新京專電】滿洲國之羊毛之收買配給、從來係由民間團体之羊毛同業會經手、惟最近按需要旺盛軍需充塞之見地、更有深一段增强收買配給機構之必要、故爲此統制機關改組現在羊毛同業會擴充爲會社、以期改編統制之完璧、關改編具体策、於關係機關進行研究中、即自羊毛旺盛需要及特需充塞之觀點、自治的組織之現在同業會、頗難作計畫的集貨配給、故謀設强化擴充組織機構、而作資源確保計畫的需給遂行、故於興農部畜產司羊毛同業會等關係方面、進行審議、豫想近將具体化、該機構乃改組現在之羊毛同業會設立資本金三百萬圓程度之滿洲羊毛會社(假稱)使一手承當羊毛之輸入集貨配給、故預料資本金、羊毛同業會構成分子之滿蒙毛織、滿洲畜產、康德毛織、東蒙、貿易、秋林等、按同業會出資比率額而出資、

# 我國電氣事業

西曆一九〇二年十月、俄國東清鐵道會社、在大連設立發電所、是爲滿洲電氣事業之濫觴、故於大同二年、滿洲電氣協會、決定是日爲滿洲電氣紀念日、並由康德元年起、每年由十月一日至五日、爲電氣週間、舉辦種種行事、以說明電氣事業之進步發達、並使國人認識電氣之恩惠無窮也、自日俄戰後、日本繼之、在大連旅順營口安東撫順本溪長春及其他等處、設立發電所、同時東北舊政權、亦先後在奉天長春吉林哈爾濱、及其他等處、設立發電所、不過彼時舊政權各事業者、多保散漫經營、毫無統制、電氣之規格、亦不一致、例如配電電壓有二三〇〇、三三〇〇、六六〇〇弗打之不同、電氣周波有二五、五〇、與六〇弗打路之並用、且滿洲側各事業者、多半營經失當、故於建國後康德元年、滿洲國政府日本軍、及日滿電氣事業之間、本諸電氣事業之新理想、將日滿兩方各事業者、打成一片、成立全國一社之强力統制會社、稱謂滿洲電業株式會社、社成立迄今六年、現在電燈數、約爲成立當時之兩倍半、電力約爲當時之六倍弱、社內發電設備容量約爲當時之兩倍半、販賣電量約爲當時之四倍、全國總發電設備、約爲當時之兩倍强、(全爲火力)再世界各國電氣事業者之宗旨、一則曰公用事業、二則曰營利之團體、可以說完全屬於舊理想、滿洲電業會社、乃基於新理想爲世界、惟一之全國一社之强力統制會社、共目的不重在營利、主要爲順應國策、置重於開發產業、普及文化、譬如在自由經營時代、不能設立電氣事業之地方、今則或利用高壓送電網、或利用彪大財力、彼此挹注、而能建設突、再滿洲地方、雖三十年前、即有火力發電、但迄至現在、水力發電所、並無一處、將來規定以水力爲主、以火力爲從、現正極力建設發電所中、目下建設者、計有三處、如鴨綠江之水豐洞、松花江之大豐滿、及鏡波湖是也、俟水力發電所完成、將以二十二萬弗打之超高壓送電線、送至產業中心地點、就以上觀察、滿洲電氣事業、實有一日千里之勢、殊堪同慶者也、

# 主要糧穀 指定收買人確定

主要糧穀上市、已迫目前、興農部爲期糧穀需給之完全、並謀收貨之萬全起頁、乃指定收買人如左、

益發合、積德泉、義和順、天豐來、永盛東、義增信、裕昌源、福田商店、日清麥、豐泰洋行、高木商店、大矢組、三泰產業、三菱商事、三井物產、石崎洋行、佐賀商店、泰昌商店、寶隆洋行、深尾洋行、等二十特產商、以謀豐飭該社收貨機能、又爲謀明瞭關於所辦理糧穀之種類數目等、特發如左之興農部訓令、

各代理收買人、關於其辦理數目、分種類、場處、將其收貨數目及交與糧穀會社之數目、必須定於每月一、十五兩日、向興農部大臣報告、

# 主要特產物 檢查所法近公布

以特產中央會解散之機、將現在之重要特產物檢查所、實行獨立强化擴大、而以基本金五百萬圓、設立滿洲農產物檢查所、自其設立要綱決定以來、即協議具休策、以待十一月一日公佈檢查所法後、即開始設立事業該檢查所法、將提出來週之國務院會議、十一月一日公布、該法規定之概要如左、

一、檢查農產物及加工品、以期品質向上、及辦理圓滑爲目的、

一、檢查之品種、由興農部大臣指定之、

一、農產物及加工品之保管、及鐵道船舶之輸送、欲委託滿鐵時、須受檢查、

一、檢查須在興農部大臣指定之檢查所(滿洲農產檢查所)行之、

一、依興農部大臣之規定標準、決定合格與不合格、或徵收檢查手數料、

# 交通協會 統制輪業組合

交通協會、爲謀統制市內各輪業組合、以期事務刷新與簡易化起見、總括從來獨立之組合組織自動車組合、貨物自動車、人力車、拉貨馬車等各組合在交通協會、執行事務、因此、交通協會之內部機構、除總務部之外、由第一飛展爲第五部、名實相符、爲大奉天交通總機關云、

# 大連物價 漸形疲勢

據大連商工會議所調查、九月末、大連物價、除一部野菜、及魚類、徵騰、並因日本品入杜絕、鷄卵昂騰外、其他均無變化、鹹菜、干瓢、均示大量下落、衣料品亦示疲勢、平均指數比較上月、小批發物價、低落六厘、騰貴一分、可謂物價大体趨於軟勢、

▲小賣物價 騰貴二品 低落一品 無變四十九品

| | | |
|---|---|---|
| 穀菽及蔬菜類 | (一五品) | 一〇〇 |
| 調味及嗜好品 | (一〇品) | 一〇〇 |
| 肉類及魚類 | (八品) | 一〇一 |
| 糧食料品 | (八品) | 一〇〇 |
| 糧料品 | (九品) | 一九・八 |
| 總平均品 | (五二品) | 一〇〇 |

# 股票賣價

| | |
|---|---|
| 鐘紡 | [illegible] |
| 滿業 | [illegible] |
| 電業 | [illegible] |
| 滿電 | [illegible] |
| 滿工 | [illegible] |
| 重工 | [illegible] |
| 東亞 | [illegible] |
| 滿化 | [illegible] |
| 東工 | [illegible] |
| 鞍鋼 | [illegible] |
| 滿車 | [illegible] |
| 大連 | [illegible] |
| 東蒙 | [illegible] |
| 滿興 | [illegible] |
| 大滿 | [illegible] |
| 營口紡 | [illegible] |
| 滿洋灰 | [illegible] |
| 滿土地 | [illegible] |
| 撫順窯 | [illegible] |
| 奉紡紗 | [illegible] |
| 協和工 | [illegible] |
| 商工銀 | [illegible] |
| 全新 | [illegible] |
| 哈洋灰 | [illegible] |
| 滿麥酒 | [illegible] |
| 滿製糖 | [illegible] |
| 滿紡麻 | [illegible] |
| 湯崗溫 | [illegible] |
| 特產工 | [illegible] |

山一證券株式會社

# 行市 (十月十六日)

## 金銀

△銀塊

| | |
|---|---|
| 倫敦 | 二三便士二分之一 |
| 遠期 | 二三便士八分之三 |
| 紐約 | 三四仙四分之三 |
| 孟買 | 六二留比十六分之七 |
| 孟特里爾 十月 | 三七仙七五 |

△金塊

| | |
|---|---|
| 倫敦 | 八鎊八先令 |
| 紐約 | 三五弗 |

## 匯兌

| | |
|---|---|
| 英美 | 四弗〇三仙二分之一 |
| 美日 | 二三弗四七仙 |
| 美華 | 五弗九七仙 |
| 美法 | 二仙二七 |
| 英日 | 一先令二便士三十二分之七 |
| 英華 | 三便士三十二分之二十一 |
| 英法 | 一七六法五〇 |
| 英美 | 四弗〇二五分之〇 |

## 商品

△棉花

大阪(前場第一節)

| | | |
|---|---|---|
| 十月 | [illegible] | 一月 |
| 十一月 | [illegible] | 二月 |
| 十二月 | [illegible] | 三月 |

| | |
|---|---|
| 紐約 現行 | 九仙七二 |
| 十月 | 九〃四五 |
| 十二月 | 九〃四〇 |
| 一月 | 九〃三九 |
| 孟買 卜羅吉 | 一九一留比四分之三 |
| 沃課拉 | 一六六留比二分之一 |
| 邊高拉 | 一三七留比四分之一 |

△綿布

大阪(前場第一節)

| | | | |
|---|---|---|---|
| 十月 | [illegible] | 一月 | [illegible] |
| 十一月 | [illegible] | 二月 | [illegible] |
| 十二月 | [illegible] | 三月 | [illegible] |

△生系

橫濱(前場第節一)

| | | | |
|---|---|---|---|
| 現行 | 一五〇〇 | 十二月 | 一四六 |
| 十月 | 一五一〇 | 一月 | 一四二〇 |
| 十一月 | 一四六六 | 二月 | 一四二六 |

△小麥

| | | |
|---|---|---|
| 芝加哥 十二月 | 八四仙 | 八分之五 |
| 五月 | 八三〃 | 二分之一 |
| 七月 | 七九〃 | 八分之一 |

△麻袋

喀爾喀多 青麻 休會

## 股票

△奉天滿取

| 股名 | 開行 | 下市 | 大價 | 小價 |
|---|---|---|---|---|
| 滿取 | [illegible] | [illegible] | [illegible] | [illegible] |
| 東新 | [illegible] | [illegible] | [illegible] | [illegible] |
| 大新 | [illegible] | [illegible] | [illegible] | [illegible] |
| 鐘紡 | [illegible] | [illegible] | [illegible] | [illegible] |
| 鐘新 | [illegible] | [illegible] | [illegible] | [illegible] |
| 日鐵 | [illegible] | [illegible] | [illegible] | [illegible] |
| 日産 | [illegible] | [illegible] | [illegible] | [illegible] |
| 滿毛 | [illegible] | [illegible] | [illegible] | [illegible] |
| 同新 | [illegible] | [illegible] | [illegible] | [illegible] |
| 日石 | [illegible] | [illegible] | [illegible] | [illegible] |
| 東拓 | [illegible] | [illegible] | [illegible] | [illegible] |
| 滿土 | [illegible] | [illegible] | [illegible] | [illegible] |
| 特工 | [illegible] | [illegible] | [illegible] | [illegible] |
| 銅管 | [illegible] | [illegible] | [illegible] | [illegible] |
| 大紡 | [illegible] | [illegible] | [illegible] | [illegible] |
| 同新 | [illegible] | [illegible] | [illegible] | [illegible] |
| 工廠 | [illegible] | [illegible] | [illegible] | [illegible] |
| 土木 | [illegible] | [illegible] | [illegible] | [illegible] |

△東京近期

| | | | | |
|---|---|---|---|---|
| 東新 | [illegible] | [illegible] | [illegible] | [illegible] |
| 大新 | [illegible] | [illegible] | [illegible] | [illegible] |
| 鐘紡 | [illegible] | [illegible] | [illegible] | [illegible] |
| 鐘新 | [illegible] | [illegible] | [illegible] | [illegible] |


熱情的少女・嚴正的警官・是新與舊的鬥爭・愛與憎的結晶!

放蕩的少年・狡猾的村長・有善與惡的抗戰・有火與水的交溶!

上映期間 十七日至廿二日

愛焰

主演 李明 李顯廷

亞洲 天光

滿洲映畫協會出品

導演 山內英三

攝影 遠藤瀛吉

使疲倦的眼睛

爽快而且鮮明

可怕的眼疲

做細工或在燈下用功之後，目力模糊不明，因爲眼睛組織，異常馳緩，不但有減退視力之害，且最易使病菌侵入而漸破壞眼睛粘膜。此時可以點上速邁兒一滴，立刻解消疲乏，更因含有……

保眼與强目

等偉効故使眼睛組織神速復原，既覺快活，又能强化鮮視力。且因有正確的殺菌治眼功効故將沙眼，角膜，斑眼等一切目病眼疾，最安全而且神速的完全治癒，再有絕妙的美化雙眸功能。

二角五分 四角五分 在藥店都有賣

使有最摩登的自然點藥器。

總批發處 股份有限公司 玉置商店

速邁兒

SMILE

# 警廳移歸市署 十一月一日實現

## 改稱市警察局廢止警廳名稱

【哈爾濱】哈爾濱警察廳歸併市公署醞釀傳說日久、迄未實現、於十一月一日全國警察行政機構大改革之同時、而哈警察廳方始實現移歸於哈爾濱市公署矣乃廢止警察廳之名稱、而改市警察局、由市長爲監督與指導、至于警察署依然存在、惟趙市長與王警察廳長爲準備警察行政移歸事項、擬於最近期內同赴新京接洽移歸事項云

## 青訓見學行軍

【營口】市青年訓練所鑑於當茲秋高馬肥旅行佳期之際、爲謀開拓各生徒之胸襟起見、特擬定於本月十七日至二十日之數日間、由職員六名引率生徒四十四名、赴千山鞍山奉天等處作見學行軍云、

## 營滑空大會 已盛大舉行

【營口】空務協會營口支部爲日本紀元二千六百年慶祝行事、十三日午前十時三十分、於羽衣飛行場舉行第一回營口支部滑空競技大會競技爲初步競技、汽車曳航競技兩項目成績如左

△初步競技 黑川（日滿商事）2明石（實習所）3島田（滿鐵）

△汽車曳航競技 1、大協（海上）2黑川（日滿商事）3島田（滿鐵）

△團體競技 1、海上警察隊 2、滿鐵 3、日滿商事

## 協和會評議員 任命狀授與式

【海城】協和會海城縣本部、前曾任命各中心分會長、爲縣本部評議員、將訂於十月十五日、下午一時、在縣本部會議室、舉行任命狀授與式、茲將各評議員氏名列下 吳盛春、李顯周、李蔭森、湯傳禮、趙吉坤、劉潤之、馬繼唐、吳寶泰、李子韜、

## 郵局贈紀念票

【西安】西安郵政局長王宏烈、副局長葛西兵四郎二氏、以盟邦大日本帝國皇紀二千六百年之慶祝、爲歷史絕無僅有之國家盛典、本諸日滿一德一心及不可分之關係、滿洲帝國郵政極峰特印製、慶祝皇紀二千六百年紀念郵票、此項紀念郵票以及臨時國勢調查之紀念郵票除照章售賣外、並經郵局當事者將以上二種郵票並美麗繪圖明信片、加蓋紀念郵戳、分送贈與各機關法團首領要人以作慶祝紀念云、

## 謀協和運動徹底普及 六區分會準備設置中

【海城】協和會海城縣本部、爲以行政區劃廢合後、對由前營口縣引繼之街村、其協和會分會運動、尚未普及、是以現爲使工作徹底計、將伴隨行政區劃、設置六區分會、於十月十五日、午前十時於縣本部會議室、召集各關係者會議、茲將其參加者氏名、及會議內容、分列於下、

△參加氏名▽ 房身村分會、孫孟樵、郭學禮、古樹村分會、王維周、雒寶階、高坎村分會、王學舜、黃新春、李家村分會、薄澤漱、王文士、老邊村分會、岳石安、張德林、馬家村分會、張翰忱、孫鏡寰、

△會議內容▽ 一、本部指示事項、（一）分會規則、（二）結成方針（三）其他、二、分會報告事項、（一）會員數（班別）（二）分會役員候補者名簿、（三）事務所設定地址、及交涉狀況（四）一般村民對協和會認識之程度、（五）關係機關之協力關係、三、協議懇談事項、（一）結成式舉行日期及地址、（二）結成式行事之準備、（三）分會役員人選最後決定、（四）其他

## 建築派出所

【依蘭】依蘭街警察署、爲整理陣容計、對於新所轄六個派出所、從新建築同一式樣的房屋、從來原有各派出所之房屋、多係租賃民房、外觀既不同一、房屋亦已破懷不堪、外表殊爲不雅、加以民房租金、長久計亦不經濟、羣署長爲一勞永逸、及並壯觀計、請求縣方、於相當地址、購買民間地點、從新建築新式紅瓦平房、該款由當地商戸捐助、不足者官方補助云

## 康生院廳舍竣工 昨舉行開院式

【撫順】撫順市縣合同投資八萬八千元、可收容阿片麻藥患者八〇名之康生院、該項工程業已宣告竣工、本月十五日、正式隆重舉行開院式、以順應鴉片麻藥斷禁政策、而將來撫順之明朗化、甚堪期待云、

## 交通道德強調日 各都市街頭訓練

【大連】州廳警察部與關東州交通協會、共同主催、於二十六七兩日亘全州內開催交通道德實踐強調日、期對市民普及昂揚交通道德、期間特異之行事、於街頭直接訓練、勤務員、由警察保安課員糾合各警署、交通協會、警防團、少年團、各運輸業組合員、並於訓練本部指導整理班及調查班之下置以各係、對步行者及車馬、指導訓練、道路上放置物件、廣告物、無許可使用道路、露店等、嚴行取締、今後爲資交通改善計、以警員、交通協會員、交通運輸營業者、新聞記者等、常開座談會、以講演映畫、看板等宣傳之使州民、深認識交通道德、並勵行實踐、如此則向之交通地獄、皆變爲安全地帶云

## 關東州兒童生徒 開創案品展覽會

【大連】關東州廳并在滿日本教育會南部會、因提倡非常時局下初中等學校教育、涵養學子各有創作力計、於本月十二日起三日間、假大連朝日廣場小學校講堂、開催關東州兒童生徒創案品展覽會、以作紀元二千六百年紀念事業、查出品物類、有創作品、代用品、廢物再用品等、約三百種、經嚴重審查、優秀作品、授賞狀及賞品、至於傑作、將出品二十一日新京滿洲發明協會主辦之展覽會云、

## 緝獲煙犯樹功

【輯安】縣公署警務科特務股警尉補李葉成氏人品端方學識優良、而所辦之事務、尤端任勞任怨、於上月間偕同警長姜振方前往太平溝部落內緝查秘事、當經緝獲鴉片犯趙善亭一名、獲得鴉片三十餘兩、翌日返縣時、行至蘿線滿江隈子地方、迎面來一行人、見其形色驚惶、似有可疑、當即盤詢搜查、據稱姓賈、名心澄、上活龍盞屯住民、於其身畔搜得煙泡二十二個、遂一併帶回縣中究辦矣、

## 商人暴利 被警查知嚴責

【大連】市光明台二十一番地、洋廣雜貨商、白啓貴處於本年七月十五日起至十月五日之間、由指梗町六十六番地、大畑商店購得大米泥麥片者、一包四十柱羅、計四十四包、按定價每包金十六元八毛該商胆敢暴利、私售金二十一元、所獲利非少、以其有違暴利取締令、於月之十二日、爲小崗子警察署保安係經濟警員查知、傳喚到案、以嚴重戒告、俾使將來不再有此事之發生云、

## 爲獎勵畜產起見 開催首創品評

【海城】縣公署、與興農合作社、爲獎勵畜產計、擬開催第一回畜產品評會、茲將其擬定要領列下、一、會期、自十月十七日、至十九日（三日間）二、場所、海城縣家畜交易市場內、三、出品家畜、成馬、幼馬、（一歲至三歲迄）牛、豚、雞、兎、

## 改善日語傳習所

【法庫】本縣日語傳習所、自開辦以來、收效頗佳、縣方近來鑑於入所學員、因故缺乏毅力有以逐漸減少、殊爲遺憾、特爲徹底深造以除積弊計、乃又改善方策、從新成立云、

## 鞍山賽馬 秋季第二次

十月 十八日（金） 十九日（土） 二十日（日） 二一日（月） 二四日（木） 二五日（金） 二六日（土） 二七日（日）

（雨天順延）

鞍山國立賽馬場 電話 二〇五一事務所 二七〇一競馬場

## 參加弘報會議

【法庫】縣公署茲奉省令召開奉天省下弘報事務會議、定期齊集省公署禮堂、縣方業已派文書股長孫法民暨縣弘報要員劉屬官前往出席、於月之十日去奉參加、俟閉會返縣後、對於弘報事務實施工作定有一番新的强化與改進云

# 各地方瑣聞

△配給大豆油

【林口】本縣近數月來、豆油大感缺乏、一般街民皆無處購買、用者莫不叫苦、然尚有人乘時投機、由外域購來豆油、暗行交易、亦居價昂貴、縣當局爲顧民生計、再三考慮、調查當地狀況和需用量、遂由興農合作社於哈爾濱購來大量豆油六萬斤、分配於德泰誠油坊等四家、再爲開放、一般用者聞此佳訊、持瓶携罐前往領油、當時領油者人山人海、幸當事者配給有方、維持良善、排成隊伍、按班繼緒、照戶口每人油領二斤、結果發放成績良好、而一般市民亦莫不喜形於色、感謝當局者之體顧民生云、

△國調成績良

【海城】本縣之臨時國勢調查、由十月一日起至十日止、共十日間、縣調查部、分六班出發、向管內各街村、實施調查其申報狀況、如申告書調查表等、設內容稍有差錯、即由調查班員、立時訂正現各街村、將申報書類、已全部送縣、經國勢調查之主務者、檢查內容、頗稱完善、此項繁重調查、以十日間、辦理得了無遺憾、足徵吾海實驗縣名符其實矣、

△警尉晉警佐

【鐵江】縣警務科警務股、警尉張功漢、人極忠厚、熱心供職、日語嫻熟、查去歲討伐多次、殄滅共匪功績顯著、堪爲警察官中之模範者、於九月中旬奉省令、晉級警佐、担當教養之責云、

△團員分列式

【法庫】縣防衛本部爲基於南防衛地區此次防空演習、參加實施前、即行準備演習二日間、按部就班認眞設施、又本訓練七日間、各機關職員全體出動非常緊張、晝夜不息、齊舉防衛、措置有方、經過成績、頗獲良好、故於七日訓練終了後、復假省立國民高等體育場、舉行青年團分列式、訓練之下、精神振發、操演有序、想經此番綜合訓練、收效至偉云、

## 禁煙教化徹底 實施宣傳要項

【海城】縣當局、爲期禁煙教化徹底、前曾計劃、實施擴大宣傳、刻正準備、預定十二日、即可出發、利用輻民號自動車、下鄉實施宣傳工作、其對象就以一般癮者爲主眼、宣傳要目、爲廉藥、講演映畫等項云、

## 豆油配圓滑

【訥河】調和需求以實踐經濟統制國策而公平配給豆油之縣商工公會、茲於十日午前七時頃、基於全役員之努力結果、對於數百名領取豆油希望者、於三時以前而一一給與配給証矣、縣民持証購油、歡喜歸去、在王道樂土中愈泛起無苦無憂之氣氛云


橫濱正金銀行 資本金（實收）日金壹億圓 公積金一、三八四〇萬圓
營業科目 一、滿洲國幣各種存款 二、貼現抵押放款 三、國外滙兌其他一般銀行業務
總行及分支行 橫濱（總行）東京、名古屋、大阪、神戸、長崎、芝罘、其他、大連、上海、新京、營口、哈爾濱、天津、北京、漢口、青島、廣東、香港、芝區大廣各地、
奉天支店大和區 電話（三）一四九一一 （三）一八四二〇
西關分店 奉天市小西街二段 電話 [illegible]

第四次 大連賽馬 十月 一二日（土） 一三日（日） 一七日（木） 一八日（金） 一九日（土） 二〇日（日） 二六日（土） 二七日（日）
關東州競馬會 電話（三）八四八番

患早洩病者必效確實防止早洩藥 性美膏 一元二角 二元
外用 請乃減退之人必備回春聖藥 桃夢 一圓二角・三圓
奉天加茂町十六番地 木村商行

福海泉 電球交換所 汽販賣 時計修理 彫刻圖章 大連市千代田町四十一 呼出電三四四番

內科小兒科專門 長生醫院 病室完備 入院隨意 院長 女醫學士 王德芝 院址 大連市長生街六八 電話三四九八二番

歡迎主顧 大連 中央旅館 優待團体 大連驛西鄰 電話三三八七九

天光 亞洲 今日兩院同時公演 演期十七日起至二十一日止
愛焰
主演 李明 李顯庭 張敏 王靄春 趙愛蘋
一失足成千古恨 再回頭已百年身
紅星李明又以艷麗的姿態出現了
兄妹的私情如海深 無情的法律似火焰
滿洲映畫協會最近製作新片
長短期免費券末日有效・請原諒

國際 GEKIJOO
今大特別公演 船家女 明星公司出品 有聲歌唱巨片
公演日期 十月 十七日 十八日 十九日 同時加演
國際劇團演員 國際新募歌手 國際音樂團 廣東音樂團
滿映新聞第一百報！
徐來 高占非 主演
全体合同演奏大會！
下期 藝華聲片 喜臨門
新片 十月廿三日公演 蘇三艷史

民國影院 工業區十五日 國民市場十六日 十七日 公演
新華公司有聲巨片 雷雨 陳燕燕 主演
下期 華安公司有聲巨片 如此繁華 陳莉々 主演

光陸 CAPITOL THEATRE
十七日 十八日 十九日 華新公司特種古裝有聲巨片 林冲雪夜殲仇記 金燄 李紅 章志直 主演
加演 滿映ニュース第一〇〇報

中央大戲院
本院特煩 契友敦請 全滿聽名 名票正宗 老生 袁竹君銘
各大商埠 著名梅派 青衣花衫 雲燕銘
老生 王法橋 青衣 秋雪艷 小生 徐菊華 名丑 朱百歲
禮拜四（晚演）袁竹君銘 雲燕銘 全部 四郎探母 准代回令
[illegible]
電話二三八〇二

雲閣電影院 今日放演 十五日 十六日 十七日
陸海空 戰戰戰 奉市首映
◇驚天動地有聲戰爭片王！ 世界動員令
△參加戰國數十國 △精銳軍隊數百萬 激烈・大混戰
下期 歌聲淚痕 欲免擁擠・諸君請早
加演滿映第98報新聞